# Projecta-se a Prorogação Dos Trabalhos do Congresso

A minoria e bancada liberal gaucha estão interessadas em desencadear a agitação politica através da tribuna parlamentar

Sr. João Carlos Machado


**EDIÇAO DE HOJE * 200 REIS * 16 PAGINAS**

# Diario Carioca

Fundador: J. E. DE MACEDO SOARES

Praça Tiradentes n.° 77 | Rio de Janeiro, Sabbado, 23 de Novembro de 1935 | Anno VIII — Numero 2.253


**Segundo apuramos hontem, em fonte autorizada, a minoria e a bancada liberal gaucha estão no proposito de prorogar além de dezembro proximo os trabalhos da Camara e do Senado, através de cujas tribunas pretendem desencadear a agitação politica. Nesse sentido foram realizadas hontem varias conversas entre os principaes chefes da minoria.**

## A Situação nos Estados

### NÃO HA SCISÃO NO CEARA'

### Virá para o Senado o Sr. Lauro Sodré

No Ceará foi ha dias fundado um novo partido politico chefiado pelo governador Menezes Pimentel.

Hontem, na Camara, corria o "boato" de uma scisão nas suas hostes.

Procuramos ouvir, então, o deputado Olavo de Oliveira.

O representante cearense nos esclareceu:

— Não ha em absoluto, qualquer scisão no Partido Progressista. Quando organizamos a nova agremiação no meu Estado não quizeram subscrever o programma do novo partido continuando, entretanto, a apoiar o governador Menezes Pimentel. O Partido Progressista conta com 4 deputados federaes, 2 senadores, a maioria da assembléa estadual e a quasi totalidade dos chefes das situações municipaes.

OS DEPUTADOS DO PIAUHY TAMBEM CONFERENCIARAM

Hontem foi o dia das conferencias no Palacio Tiradentes.

Na bibliotheca da Camara o senador Pires Rebello reuniu a bancada do Piauhy e com os srs. Agenor Monte, Adelmar Rocha, Pires Gayoso, entreteve longa palestra sobre a attitude que os representantes da politica do seu Estado devem manter em face do "bloco das pequenas bancadas" e da agitação em torno da scisão do governador gaucho com a politica federal.

(Conclue na 6.ª pagina)

## Os Novos Secretarios do Interior e das Finanças do Estado do Rio de Janeiro

TOMARAM POSSE, HONTEM, OS SRS. SOARES FILHO E MATTOSO MAIA FORTE — COMO SE REALIZARAM AS DUAS CERIMONIAS

Flagrante da posse do novo secretario do Interior, no Estado do Rio, dr. Soares Filho

Realizaram-se hontem as cerimonias da posse dos srs. José Monteiro Soares Filho e José Mattoso Maia Forte, nos cargos de secretarios de Interior e Justiça e das Finanças, respectivamente, do governo do Estado do Rio.

O primeiro desses titulares empossou-se no palacio da Secretaria para a qual foi nomeado. Estavam presentes elementos de destaque da politica victoriosa no ultimo pleito e figuras das mais representativas da sociedade fluminense.

A chegada do sr. Soares Filho no salão nobre da Secretaria do Interior e Justiça, ás 15 horas, foi saudada por calorosa salva de palmas dos presentes. Depois do cerimonial do estilo, o novo titular usou da palavra, pronunciando um discurso que deixou a melhor impressão, tendo sido, antes, saudado pelo secretario interino, sr. Antonio Rélo Filho.

O ss. Soares Filho disse que considerava uma honra receber das mãos de um digno membro do funccionalismo fluminense o cargo espinhoso em que se acabava de empossar. Disse o orador que, em solennidade semelhante, já tivera opportunidade de affirmar a maneira pela qual encara o desempenho dessa funcção de tantas responsabilidades. Depois de varias outras considerações, o sr. Soares Filho concluiu o seu discurso dizendo que, apesar de vir do acceso de uma luta politica, durante a qual occupou um posto avançado, não se deixará levar pelas paixões, que tudo anniquillam, mas procurará buscar no entrechoque dos interesses politicos divergentes a linha precisa da harmonia, que conduza ao bem commum, só obtido com a collaboração de todos os fluminenses de boa vontade. O posto é de sacrificio, diz o orador, terminando e, por isso mesmo, "vamos trabalhar!"

Pelos deputados colligados foi offerecida ao sr. Soares Filho uma caneta de ouro para com ella assignar o termo de posse. Fez entrega do mimo, em nome dos seus collegas, o deputado Rui Almeida.

Em seguida, o novo titular foi apresentado aos funccionarios da secretaria e, em companhia do deputado Jayme de Figueiredo dirigiu-se ao palacio do Ingá, afim de cumprimentar e conferenciar com o almirante Protogenes Guimarães, governador do Estado.

A posse do sr. Mattoso Maia realizou-se ás 14 horas, na Secretaria das Finanças, perante os seus respectivos funccionarios e representantes da politica fluminense, além de grande numero de amigos e admiradores do novo secretario.

## Negociando o Apoio do P. R. P. á Politica do General Flores da Cunha

O SR. SYLVIO DE CAMPOS FOI Á CAMARA CONFERENCIAR COM ELEMENTOS DA MINORIA E COM PROCERES GAUCHOS -- IMMINENTE A SCISÃO NO P. R. P. -- DUAS ALAS DISTINCTAS — OS QUE NÃO ADMITTEM CONCHAVO COM O GAL. FLORES DA CUNHA

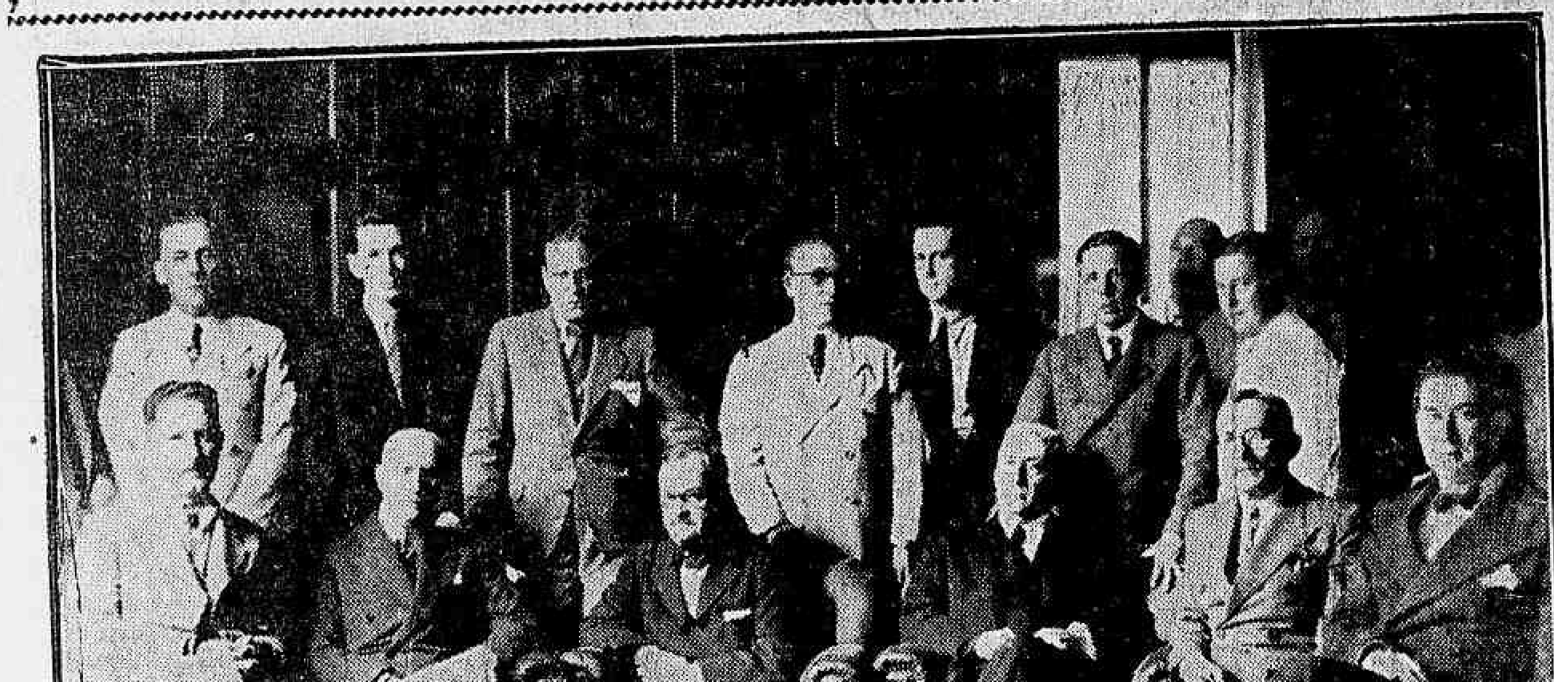

Os proceres da minoria têm, nesses ultimos dias, conferenciado continuamente. Vemos acima, um grupo tirado hontem na Camara, onde estão os sr. Sylvio de Campos e os deputados Arthur Bernardes, Cincinato Braga, José Augusto, Macedo Bittencourt, João Mangabeira, Teixeira Pinto, Cid Prado e Jorge Guedes

A Camara teve hontem um dia politico bastante movimentado.

Em primeiro logar, houve a escolha do novo leader da maioria.

Depois, já iniciados os trabalhos no plenario, as palestras começaram a animar os recantos mais calmos do palacio Tiradentes.

Com a partida dos srs. Cristiano Machado e João Carlos para o sul os "boatos" mais desencontrados e absurdos começaram a surgir.

O SR. SYLVIO DE CAMPOS CONFERENCIA...

Além dos boatos que circulavam, houve uma conferencia que a reportagem politica acompanhou com interesse. Cedo ainda chegou á Camara o sr. Sylvio de Campos, um dos chefes do P. R. P., que entrou logo a conferenciar com o chefe da minoria parlamentar.

NEGOCIANDO O APOIO DO P. R. P.

Segundo constava, o antigo chefe perrepista da capital é favoravel á ligação da minoria com o sr. Flores da Cunha, com quem elle deseja entrar immediatamente em entendimento.

Ao que ainda apurámos, ha duas correntes definidas no seio do P. R. P. Uma é chefiada pelo sr. Sylvio de Campos e quer alliar-se "á outrance" ao governador gaucho. Outra é radicalmente contraria a esse blóco, que está sendo considerado uma verdadeira traição á causa dos paulistas.

Essa corrente, por mais paradoxal que appareça, permanece fiel ao lemma de que "São Paulo não esquece e não perdôa", tendo deliberado não entrar em nenhuma combinação que possa diminuir o grande Estado brasileiro.

Ao que ainda colhemos, esse antagonismo está se aggravando rapidamente, sendo possivel que haja dentro de breves dias uma scisão no P. R. P.

UM ALMOÇO AO SR. SYLVIO DE CAMPOS

A minoria offerece hoje no Lido, um almoço ao sr. Sylvio de Campos.

## Duas Victorias Ethiopes

UMA EM REMBELE --- A OUTRA NA REGIÃO DE ENDERA

**ADDIS ABEBA, 22 (Havas) — O governo ethiopico communica que nos ultimos dias as tropas do dedjaz Wores surpreenderam uma columna italiana na região de Rembele, a noroeste de Makallé, matando o commandante e varios soldados. Os restantes componentes da columna recuaram em desordem para Makallé.**

**O representante da Agencia Havas observa que este combate, assim como o que se travou á nordeste de Makallé, já assignala-**

(Continúa na 4ª pagina)

## OS INTEGRALISTAS TENTAM PROMOVER CONFLICTOS NO E. DO RIO

**Armados de parabellum os millicianos do sr. Plinio Salgado tentaram dissolver um comicio de operarios, na cidade de Valença — Obrigados a embarcar para o Rio**

VALENÇA, 21 (D. C.) — Foi fundada nesta cidade a "Frente Popular de Melhoramentos de Valença" acolhida com singular enthusiasmo pela população. A F. P. M. V. que pugnará pela ascenção do nivel cultural, artistico, economico e scientifico de Valença teve o dia de sua fundação agitado por boatos terroristas, pois os integralistas locaes, ao que se sabe, pretendiam atacar o theatro a bala caso elle fosse cedido á "Frente Popular", pelo que o seu proprietario o negou, tendo a cerimonia da fundação se effectuado na praça publica.

O INICIO DO COMICIO

A's 13 horas, o dr. Carlos Jannuzzi, clinico nesta cidade, e que está á frente da novel organização, subiu ao coreto proximo ao Theatro, acompanhado de outros oradores, dando inicio a reunião publica. No jardim já se agglomeravam umas 500 pessoas, á espera dos oradores, na sua maior parte operarios, como uma demonstração de repulsa e de desafio ás fanfarronadas integralistas.

O primeiro orador foi um operario de Barra do Pirahy.

OS INTEGRALISTAS ARMADOS DE PARABELLUMS

De repente surgiu no jardim o sr. Léo Pentagna, chefiando um bando armado de integralistas, que aos berros, exhibindo revolvers, investindo contra os oradores, tentavam tomar de assalto o coreto! O povo reagiu valentemente, fazendo em torno dos oradores um circulo intransponivel. No momento em que os integralistas arrancavam de parabellum, para atirar no orador, um operario collou-se a elle, e os fanfarrões covardemente guardaram as armas. O comicio continuou, garantido pelo povo até que os integralistas, não podendo cumprir o que

O sr. Carlos Jannuzzi, medico na cidade de Valença, que está ameaçado de morte pelos integralistas locaes

haviam dito pela cidade, se retiraram. Uma verdadeira multidão acompanhou os oradores até á assembléa dos operarios, que se realizava depois do comicio, bem como os levou á estação.

RETIRAM-SE PARA O RIO OS MILICIANOS DO SR. PLINIO SALGADO

No trem da tarde os integralistas seguiram para o Rio. Na estação grande numero de operarios vaiavam seguidamente os camisas-verdes.

## A maior e melhor Alfaiataria do Rio

Todo carioca sabe que a maior e melhor alfaiataria do Rio é a da "A Capital".

A grande casa da Avenida esq. de Ouvidor, occupa quatro andares do seu edificio exclusivamente com a sua alfaiataria, que é de facto modelar dispondo de varios contra-mestres dentre os quaes se destacam: Alice, Maraldi, Germano, Ghazinez, reconhecidos como os mais habeis do Rio e São Paulo.

Agora, para o verão, a alfaiataria d'"A Capital" munida de um enorme sortimento de brins, frescots, fustões americanos, etc., expondo em suas grandes vitrines salões, que vêm despertando enorme interesse do publico, notando-se os preços minimos, muito convidativos.

O que ainda desperta maior interesse, concorrendo para o grande progresso que tem tido a alfaiataria da "A Capital", é o seu systema de vendas a credito, denominado SORTEARIO que faculta ao comprador a probabilidades de ser sorteado, e... nada mais pagar!

Hoje, um homem que manda fazer uma roupa qualquer, sem primeiramente visitar a grande alfaiataria da "A Capital", terá, fatalmente, de arrepender-se do seu gesto irreflectido.

## Em conferencia com o prefeito

Estiveram hontem no gabinete do prefeito, sendo recebidos pelo sr. Pedro Ernesto as seguintes pessoas:

Senador Jones Rocha; deputados padre Arruda Camara e Augusto Varella Corsino; vereadores padre Olympio de Mello, Rocha Leão, Jansem Muller, Eduardo Ribeiro e Cesar Leite.

## Pagamentos na Prefeitura

Serão pagas hoje as seguintes folhas de pagamento:

Na Primeira Secção — Directoria Geral de Engenharia: Segundos e Quartos Officiaes, guichet 2 — Primeiros e Terceiros officiaes e praticantes de officiaes, guichet 3 — Apontadores, guichet 7.

Na Segunda Secção — Pessoal operario nomeado — Directoria Geral de Engenharia — Trabalhadores de 1ª classe, de letras: Manoel (livro 156) guichet 8 — N a Q (livro 157) guichet 10 — R a Z (livro 158) guichet 6.

Trabalhadores de 2ª classe, de letras A (livro 159) guichet 4 — B a E (livro 160) guichet 14 — F a I (livro 161) guichet 12 — J (excepto José) livro 162) guichet 2.

Pessoal operario não nomeado — Directoria Geral de Limpesa Publica e Particular — Nos locaes: — Secções de São Christovão, Sapucaia, Maritima e Pessoal em serviço nos aterros de Retiro Saudoso e Amorim.

## Foi remodelado o gabinete ministerial inglez

OS MOTIVOS DESSA REMODELAÇÃO

LONDRES, 22 (Havas) — Foi publicada á tarde de hoje a annunciada remodelação ministerial, imposta pelos resultados das ultimas eleições ao parlamento.

A principal modificação consiste na escolha do secretario financeiro do thesouro sr. Duff Cooper para ministro da Guerra. O sr. A. Duffer-Cooper, que conta apenas 45 annos, é uma das esperanças do partido conservador e já foi por duas vezes secretario financeiro do departamento da guerra. O visconde Halifax passa da guerra para lord do sello privado, em substituição do marquez de Londonderry. Os srs. Malcolm MacDonald e Thomas trocam as pastas. O primeiro passa para os Dominios e o segundo para as colonias. O sr. Ramsay MacDonald permanece no posto de lord presidente do conselho. O facto de dois ministros não serem parlamentares tinha caido em desuso desde bastante tempo. O sr. William Shepherd Morrison é nomeado secretario financeiro do thesouro. O Foreign Office não soffre nenhuma modificação.

DUARTINA

para o estomago e calmante

O sr. Pedro Aleixo, eleito leader da maioria, entre os srs. Gabriel dos Passos, secretario da Justiça de Minas Geraes, Carlos Luz, Euvaldo Lodi, Washington Pires, Fernandes Tavora e Orlando Araujo

# A Situação no Ceará

## COMO FALOU AO *DIARIO CARIOCA* O SENADOR EDGARD ARRUDA

### O Conflicto Entre a Policia e os Integralistas — "Isto é um absurdo!" — Dois Mortos — Um Governo Prestigiado Pela Opinião Publica — O Novo Partido Cearense

Os integralistas, nestes ultimos dias, têm occupado o noticiario de sensação dos jornaes. A indicação votada pela Camara, o caso das bombas em Copacabana, os incidentes na Bahia e em Pernambuco, e, finalmente, o conflicto no Ceará, tudo isso trouxe ao cartaz os nossos "camisas-verdes" que, por signal, andam muito satisfeitos com essa publicidade a "leite de pato".

De todos esses factos, entretanto, sómente não haviam sido esclarecidos os acontecimentos desenrolados no interior cearense, onde perderam a vida um adepto do "sigma" e um policial, registando-se ainda varios ferimentos. Por esse motivo, procuramos hontem no Monroe o sr. Edgard Arruda, afim de apurar a veracidade e a extensão dos successos occorridos em sua terra. O senador pelo Ceará, interpellado sobre o assumpto, limitou-se a exhibir ao reporter o telegramma que lhe dirigiu o governador Menezes Pimentel narrando o conflicto.

Senador Edgard Arruda

MORTOS UM INTEGRALISTA E UM POLICIAL

O despacho recebido pelo illustre politico cearense é o seguinte:

— "Os lamentaveis e imprevisiveis factos de Meruoca occorreram do seguinte modo, conforme testemunha, pessoa de absoluta insuspeição: — na occasião em que o bispo de Sobral saia da matriz de Meruoca, depois da abertura da visita pastoral, formavam alas no patamar algumas dezenas de integralistas. Dois rapazes romperam as fileiras, contra o que se insurgiram alguns, dizendo: — "mas isto é um absurdo!" Originou-se altercação entre soldados e integralistas. O soldado Oliveira sacou a faca, sendo repellido a pedradas por parte de varios integralistas, sendo tambem attingido por profunda cutilada, que talvez tenha alcançado as visceras, fallecendo quatro horas depois. Convidado a acalmar os animos, o bispo conseguiu que os integralistas debandassem, recommendando-lhes que despissem a farda para evitar futuros conflictos. Logo após, voltaram ao local alguns soldados armados de carabinas afim de effectuarem a prisão dos culpados, travando-se nova luta, da qual sairam feridos todos os soldados do destacamento, attingidos por dois integralistas armados de faca, vindo um destes a fallecer horas depois, victimado por tiro de carabina que chegou a ferir tres integralistas, segundo informam. Um integralista, tomando uma das duas carabinas, quebrou-a. O delegado de Sobral seguiu para Meruoca, agindo com calma e prudencia. Logo que tive conhecimento das occurrencias, tomei as providencias necessarias, fazendo seguir para Sobral o comte. da Policia e o major David, este encarregado de abrir inquerito rigoroso para apurar os factos. Communicarei o resultado das diligencias officiaes. Abraços — (a) Menezes Pimentel."

A SITUAÇÃO NO CEARA'

Após a leitura do telegramma acima, o senador Arruda diz:

— Como vê, trata-se de um acontecimento lamentavel, impossivel de ser previsto pelo governo.

— E esse caso terá reflexos na situação politica do seu Estado? — interrogamos.

— Creio que não — retrucou o sr. Edgard Arruda. O governo não pode ser culpado por esse conflicto de natureza policial. E a prova da sua imparcialidade está nas providencias energicas e immediatas que determinou no sentido de apurar responsabilidades.

UM GOVERNO PRESTIGIADO PELA OPINIÃO PUBLICA

E, depois de uma pausa, prosegue o representante cearense:

— O governador do meu Estado é um homem esclarecido, integro, sereno e, por isso mesmo, radicalmente contrario a toda e qualquer violencia. Dahi o prestigio que desfruta na opinião publica, através de um longo passado cheio de inequivocas provas de respeito ás idéas dos seus concidadãos e de dedicação á causa da collectividade. Pode estar certo que o Ceará está contente com o seu governo, que vem trabalhando activamente em prol do maximo desenvolvimento de todas as forças vivas do Estado. A economia cearense atravessa uma phase de florescimento lisonjeiro e as finanças estão sendo saneadas por uma gestão honesta e competente. Por isso, o povo está satisfeito com os seus dirigentes e não presta attenção aos demagogos que não esquecem a velha canção...

O NOVO PARTIDO

— E como foi recebido pela opinião publica o novo Partido? — indagamos.

— Não exaggero — declaranos o sr. Arruda — ao affirmar que os cearenses acolheram com enthusiasmo a formação do Partido Republicano Progressista. Essa arregimentação, que apoia decididamente o governo federal e o do Estado, nasceu como um imperativo do momento politico que atravessa o Ceará. Como sabe, ha alguns mezes, vencemos uma brilhante campanha eleitoral e instituimos um governo fortemente amparado pelas massas populares. Agora, para dar um rumo certo e um sentido mais alto a esse movimento e a essas tendencias e aspirações, consubstanciamos os nossos ideaes no programma do Partido Progressista, onde foram inscriptas todas as verdadeiras reivindicações moraes e materiaes do povo do Ceará. Eis porque o Partido foi recebido com enthusiasmo e logo se impoz á grande maioria dos cearenses.

## Ainda as demissões em massa no Serviço de Febre Amarella

AS AMEAÇAS DO SR. MARIO PINOTI AOS TRABALHADORES

Continuam as deshumanidades praticadas pelo sr. Mario Pinoti, chefe do 2º districto do Serviço de Febre Amarella, contratado com a Commissão Rockfeller.

Na nossa edição de domingo ultimo já publicamos ampla reportagem desse caso das demissões em massa do pessoal, sem que até agora surgisse a menor providencia do director geral do Departamento. E as consequencias da nota que publicamos não se fizeram esperar. Tanto assim que na segunda-feira ultima, o alludido medico, no seu automovel, visitou o nucleo de mata-mosquitos, ameaçando-os de egual sorte dos companheiros jogados na rua, caso procurassem qualquer jornal, especialmente o DIARIO CARIOCA.

Aliás, não são só estas as accusações que pesam sobre os medicos da Fundação Rockfeller. Ha tempos dispensaram um pobre trabalhador com mais de 6 annos de serviços prestados, e que adquiriu uma grave molestia em serviço. O alludido operario vive hoje na mais dolorosa miseria. Chama-se elle João Caetano da Silva e não poude até hoje ser recebido pelos responsaveis por todas essas arbitrariedades.

Ahi fica, pois, para o conhecimento do director do Departamento da Saude Publica, a ameaça terrivel que pesa sobre os infelizes mata-mosquitos.

## A Assistencia medica da A. B. I.

INTERNADO NA ENFERMARIA DA IMPRENSA UM AUXILIAR DO JORNALISMO

Tendo a Associação Brasileira de Imprensa solicitado ao director do Hospital Prompto Soccorro a internação do sr. João Barcellos Machado, auxiliar da administração de "A Noite", na Enfermaria da Imprensa, o seu presidente vem de receber do chefe de gabinete da Secretaria Geral de Saude e Assistencia o seguinte officio:

"Attendendo á solicitação constante do vosso officio datado de 28 de outubro ultimo venho trazer ao vosso conhecimento que o sr. João Barcellos Machado, auxiliar da administração de "A Noite" foi operado na data de 27-10-935 tendo sido internado na Enfermaria da Imprensa, do Hospital de Prompto Soccorro. Attenciosas saudações. Alvaro Reis, chefe do gabinete do secretario geral." O presidente da A. B. I. officiou agradecendo a participação e a attenção dispensada ao novo pedido da Casa dos Jornalistas.

SANAGRIPPE

PARA INFLUENZA

DR. JOSÉ DE ALBUQUERQUE

CLINICA ANDROLOGICA

Affecções venereas e não venereas dos orgãos sexuaes do homem. Perturbações funccionaes da sexualidade masculina. — Diagnostico causal e tratamento da

IMPOTENCIA EM MOÇO

RUA SETE DE SETEMBRO, 207 — De 1 ás 6 horas

# Foi Escolhido Hontem o Novo "Leader" da Maioria da Camara

### A reunião de hontem sob a presidencia do sr. Antonio Carlos — Eleito o sr. Pedro Aleixo — O Paraná não compareceu mas se fez representar pelo sr. Antonio Carlos — A ausencia do Rio Grande do Sul — Para cumprimentar o sr. Raul Fernandes

Hontem, á tarde, os leaderes das correntes que apoiam o governo estiveram reunidos no gabinete do sr. Antonio Carlos.

O presidente da Camara, iniciando os trabalhos, disse proporcionar á maioria a opportunidade de escolher o seu novo leader.

PROPOSTA DO SR. PEDRO ALEIXO

Pediu a palavra o sr. Nogueira Penido que, em nome do Districto Federal, levantou a candidatura do sr. Pedro Aleixo, sobre cuja personalidade fez referencias elogiosas.

Falaram, a seguir, aceitando a indicação, os srs. Barbosa Lima Sobrinho, Homero Pires, Cardoso de Mello Netto, João Guimarães, Laudelino Gomes, Diniz Junior, que se reportou á reunião das bancadas de 14 dos chamados pequenos Estados, para dizer que apoia a indicação do sr. Pedro Aleixo; Ribeiro Junior, Moraes Paiva, Clementino Lisboa, Godofredo Vianna, Deodato Maia, Carlos Gusmão, Francisco Gonçalves, Trigo de Loureiro, Luiz Tirelli, Hugo Napoleão, Olavo de Oliveira, Pedro Rache, Armando Fontes, Aguiar Monte, Salgado Filho e outros.

FALA O NOVO LEADER

Terminadas as declarações dos diversos leaderes, o presidente deu a palavra ao sr. Pedro Aleixo.

O representante mineiro pronunciou, então, breves palavras, agradecendo a alta confiança que vinha de receber dos seus pares.

Falou da importancia do mandato no qual considera insubstituivel o sr. Raul Fernandes.

Accentua que no exercicio do posto de leader será apenas um emissor da vontade da maioria e exercerá taes funcções sob a inspiração do sr. Antonio Carlos. Depois de longas considerações, o sr. Pedro Aleixo mostra que o momento politico é grave. Mas, para os que se acostumam á luta, não será o temor das ameaças que os desviem do caminho do dever. Nada nos impedirá de ir até ao fim. Convocados pela Nação, fizemos uma Constituição e elegemos um presidente da Republica como encarnação das conquistas democraticas da revolução de 1930. A todos competia, pois, prestar a sua solidariedade ao cidadão que encarna o Poder Executivo. Em torno delle, cohesos e disciplinados, devem todos formar. Concluiu por fazer, nesse sentido, um appello aos seus collegas.

O PARANA' NÃO ESTEVE PRESENTE

O Paraná não esteve presente. Entretanto, o sr. Antonio Carlos declarou que tinha poderes para representar a sua bancada.

AS RESTRICÇÕES DAS PEQUENAS BANCADAS

As pequenas bancadas estiveram reunidas.

Formularam ellas algumas restricções á escolha do sr. Pedro Aleixo. Accordaram, no emtanto, aceitar o nome do deputado mineiro, mas, com uma advertencia, para que o preferido seja um leader real da maioria e não das grandes bancadas.

AUSENTE O RIO GRANDE DO SUL

Antes de partir para o Sul, o sr. João Carlos Machado deu ordens terminantes ao sr. João Simplicio para não comparecer ao conclave dos leaderes.

De accôrdo com essa resolução, o sr. João Simplicio, leader interino da bancada liberal, não esteve presente á reunião de hontem, deixando assim á revelia a escolha do sr. Pedro Aleixo.

E O MARANHÃO

Notou-se na reunião a ausencia do sr. Lino Machado, leader maranhense.

Entretanto, o sr. Lino Machado nos declarou que não havia comparecido por não ter sido avisado.

PARA CUMPRIMENTAR O SR. RAUL FERNANDES

Para manifestar o sentimento da maioria por ter o sr. Raul Fernandes deixado a leaderança, foram designados para ir á residencia daquelle prócer fluminense os srs. Pereira Lima, Homero Pires, Diniz Junior, Pedro Rache e Nogueira Penido.

SO' PARA HOMENS

Sapatos chromo nacional, preto e marron, para homens todos os numeros 20$. Formidavel. Comprem na fabrica. — 169 RUA SENADOR POMPEU, 169. Esquina Visconde da Gavea.

Gipsum brasiliense

para dentição nas crianças

## O chanceller enfermo

O dr. José Carlos de Macedo Soares, ministro das Relações Exteriores, por se ter sentido ligeiramente indisposto no correr da tarde de hontem, foi obrigado a recolher-se á sua residencia, deixando por isso de dar a audiencia diplomatica aos ministros plenipotenciarios e encarregados de negocios.

## A proxima inauguração do "Restaurante Assyrio"

De ha muito tempo vinha sendo notada em nossa capital a tão decantada "cidade maravilhosa", a falta de um estabelecimento de requintado chic e elegancia, onde as familias de nossa elite e os turistas que nos visitam pudessem fazer as suas refeições, em um ambiente selecto e distincto. Assim o comprehendeu a actual direcção do Assyrio, cujo salão, na opinião unanime dos turistas que o têm visitado, é o mais artistico e de mais fino gosto da America do Sul, e, não poupando esforços nem sacrificios pecuniarios, resolveu ali installar um moderno e luxuoso restaurante, para o que está passando por vultosas obras de adaptação, estando a sua inauguração fixada para o proximo mez de dezembro. O Restaurante Assyrio estará tambem apparelhado para a realização de banquetes, jantares, lunchs, festas, etc., tendo sido especialmente encommendado rico e luxuoso serviço para esse fim. Poderá, portanto, orgulhar-se mui breve a nossa capital com a inauguração do Restaurante Assyrio, no edificio do Theatro Municipal, de contar com um estabelecimento de primeira ordem, no seu genero, e na altura de nosso progresso e cultura social.

# Amparo Thereza Christina

## UM APPELLO DA SUA DIRECTORIA

A fachada do edificio onde está installado o Amparo Thereza Christina, á rua Magalhães Castro

O Amparo Thereza Christina é uma casa de caridade fundada ha 10 annos e tem vivido mercê das mensalidades dos seus mantenedores e dos beneficios que o favor publico lhe faculta nos seus festejos e tombolas.

Dezenas de velhinhos são hoje abrigados pelo Amparo Thereza Christina.

Na tranquillidade do casarão da rua Magalhães Castro vivem aquelles que, sem ter quem os amparasse no fim da existencia e sem ser preciso estender a mão á caridade publica, socegados, passam ali os seus ultimos dias.

A directoria do Amparo Thereza Christina para maior incentivo a tão meritoria obra faz um appello á população bem intencionada, no sentido de que o seu quadro possa ser accrescido com alguns associados, o que constituirá sem duvida a mais bella das obras de caridade.

## Os militares e a politica hespanhola

UMA INTERPELLAÇÃO DO DEPUTADO LARA

MADRID, 22 (Havas) — O deputado Lara referiu-se, na Camara, aos boatos correntes de que cerca de cem officiaes do exercito tinham tomado parte num banquete em memoria do general Pavia que em 1873 procedeu "manu militari" á dissolução das Côrtes e perguntou que providencias o governo pretende tomar a este respeito.

O ministro do Interior respondeu que se tratava apenas da reunião de um grupo de amigos que assim quizeram divertir-se. Não havia razão para proceder contra elles tanto mais que entre os cincoenta e dois convivas não havia um unico official da activa. Estas declarações foram confirmadas pelo ministro da Guerra.

# Justificação da Proposta do Orçamento do Estado de São Paulo Para 1936

## O governador de S. Paulo, dr. Armando de Salles Oliveira, enviou á Assembléa Legislativa uma mensagem com a qual encaminhou a proposta do orçamento do Estado para o exercicio de 1936

A ESQUINA DA SORTE
Venderá HOJE mais 200 contos!

CASA GUIMARÃES Ltda
Standard

A proposta é precedida da seguinte exposição do sr. secretario da Fazenda:

"Senhor governador:

Em cumprimento ao disposto no art. 30 da Constituição Estadual, tenho a honra de apresentar á Vossa Excellencia a proposta do orçamento do Estado para o exercicio de 1936.

A esse documento vão juntos tres ante-projectos de lei, aos quaes adeante farei referencia, e o estudo sobre a transferencia de serviços e rendas do Estado para a Prefeitura Municipal da Capital e desta para aquelle, elaborado pela commissão especial nomeada por Vossa Excellencia.

Nas conclusões deste estudo, naquelles ante-projectos e nas tabellas de despesa organizadas pelas Secretarias de Estado, foi baseada a proposta do orçamento.

### A REFORMA TRIBUTARIA DA PREFEITURA

Entrando em vigor, no proximo exercicio, a nova discriminação de rendas traçada na Constituição Federal de 16 de julho de 1934, terá o Poder Legislativo Estadual de decretar, até o fim deste anno, a reforma do systema tributario de São Paulo, afim de adaptal-o aos dispositivos constitucionaes.

Arrecadava o Estado, em 1934, 22 tributos, hoje reduzidos a 19, em consequencia da abolição dos impostos de viação, sobre refeições e hospedagens e sobre os vencimentos dos funccionarios publicos e proventos de cartorios. Pela nova carta politica brasileira, não poderá arrecadar, de 1.º de janeiro de 1936 em deante mais do que oito, entre os quaes alguns de fraco rendimento.

Esta restricção da competencia tributaria do Estado impõe a remodelaço integral do nosso regimen fiscal que precisará agora assentar em bases completamente diversas das que o caracterizavam.

Pela nova discriminação de rendas deverá o Thesouro Estadual obter a maior parte das receitas de que necessita pela tributação da riqueza mobiliaria na sua circulação: impostos de exportação de transmissão "causa-mortis", de consumo de determinados combustiveis e sobre vendas e consignações. Poderá, ainda, tributar toda a riqueza immobiliaria nas transmissões a qualquer titulo.

Dos impostos directos lhe foram reservados somente dois e com restricções consideraveis: imposto de industrias e profissões (apenas metade da arrecadação, cabendo a outra metade aos municipios) e imposto territorial (apenas sobre os immoveis ruraes).

Poucos são estes impostos, figurando entre elles o de exportação, ao qual não parece aconselhavel continuar-se a recorrer. Tributação tão nociva não póde figurar num systema tributario são .Além disso, delle já não se poderão esperar as fartas receitas que outrora produziu. Convem, pois, abulil-o de vez, o que representará verdadeiro allivio para a economia paulista.

Outras desaggravações fiscaes se tornam necessarias.

A taxa de expediente onera, ás vezes, de maneira sensivel, os productos de exportação, pelo que a sua suppressão constituiria medida das mais acertadas.

O café, em situação critica e já super-tributado pelas taxas de defesa, não póde, sem pesado sacrificio, continuar a supportar a taxa de emergencia, que representa uma verdadeira discriminação contra a principal riqueza paulista, pois a nenhuma outra producção do Estado se impõem gravames equivalentes. Não attenderia aos interesses da economia de São Paulo, nem se basejar em principio de justiça uma reforma fiscal que mantivezes tributação. Deve, pois, aquella taxa ser abolida, se se quizer organizar um systema tributario isento dos vicios que tornaram o systema vigente tão justamente malsinado.

A taxa judiciaria criada para fim especial encarece a justiça e é factor de diminuição do movimento forense. Além disso, já [illegible] mais do que sufficientes para o fim a que foi destinada: a construcção do Palacio da Justiça. A sua abolição se impõe, em nome, não somente do interesse publico, mas tambem da propria probidade da administração.

As sociedades anonymas pagam impostos muito mais elevados do que as demais sociedade commerciaes e civis de fins lucrativos, quando tem a relevante funcção economica de concentrar as pequenas economias, reunindo os grandes capitaes necessarios aos empreendimentos de vulto. Não é possivel manter essa discriminação odiosa e prejudicial ao nosso progresso. E' por isso proposta a reducção dos impostos daquellas sociedades ao mesmo nivel dos que gravam as demais.

Será ainda de conveniencia supprimir-se o imposto sobre os terrenos marginaes ás estradas de rodagem, que é objecto de geraes reclamações e tem encontrado grandes difficuldades na sua arrecadação.

Todas essas desaggravações attenderão aos interesses fundamentaes da economia do Estado, que devem ser considerados em primeira plana numa reforma fiscal.

Para equitativa distribuição dos encargos tributarios, poder-se-á arrecadar o imposto de vendas e consignações na taxa de 1½ %, que recairá, de maneira insensivel, sobre toda a massa da população. A aggravação é brusca em relação ao imposto federal actualmente cobrado, o que poderá suscitar descontentamento de certas classes de contribuintes. E' de notar, entretanto, que a nova tributação pela sua modicidade, não constitue, como as que se destinam a substituir, um factor de entorpecimento das actividades economicas, sendo ainda conveniente recordar que muitos paizes cobram este imposto em nivel bem mais elevado. Em França elle é de 2 % sobre todas as vendas.

Propõe-se isenção para as primeiras vendas e consignações de productos brutos de agricultura e da criação, quando effectuadas pelos proprios productores.

A transformação repentina do systema fiscal, inevitavel em face dos dispositivos constitucionaes, póde provocar ligeiros desequilibrios e attrictos desagradaveis, no inicio da sua execução, mas estes contratempos serão compensados por um maior bem estar economico, resultante de um regime impositivo mais conveniente e mais racional, organizado de modo a trazer verdadeiro desafogo a todos os productores e o fortalecimento da nossa capacidade de concurrencia nos mercados externos. Dahi resultará, inevitavelmente, augmento do poder acquisitivo da população, o que beneficiará o commercio, compensando-o dos encargos que a arrecadação do novo producto lhe trará.

Além do imposto sobre vendas e consignações e dos tributos não supprimidos (territorial, rural, de transmissões de propriedade immobiliaria "inter-vivos", de transmissão "causa-mortis" e de sello sobre actos emanados dos poderes do Estado e negocios de sua economia ou regulados por lei estadual), arrecadará o Estado mais os seguintes:

de industrias e profissões, no qual se fundiram as taxas do actual imposto desse nome, cobrado pelos municipios com os estaduaes de commercio, de industria e de consumo de bebidas alcoolicas, cabendo metade da arrecadação aos erarios municipaes;

sobre o consumo de combustiveis para motores thermicos, no qual se incorporaram as actuaes taxas estaduaes, federaes e municipaes dos tributos que gravam a gasolina e os productos congeneres.

Precisará ainda o Estado alargar o seu campo de imposição no dominio das taxas de serviços publicos estaduaes.

As alterações que acabam de ser enumeradas não serão, provavelmente, as unicas que o nosso systema fiscal reclama.

Tão vasta é a nossa legislação tributaria, quasi toda fragmentaria confusa e caótica, e tão complexo e difficil é o problema de remodelal-a em bases racionaes, que impossivel é realizar esse trabalho de uma só vez.

Os estudos empreendidos ainda precisarão ser completados pelo exame mais particularizado de numerosos aspectos e pormenores. Tão ardua tarefa não se executará em poucos mezes, nem se poderá jamais considerar concluida, em face das constantes modificações das nossas condições economicas.

Estas considerações determinaram a criação, na Secção de Estudos Economicos e Financeiros desta Secretaria, de uma divisão especialmente destinada ao estudo permanente das fontes de receita do Estado e do aperfeiçoamento da respectiva legislação.

Parallelamente se proseguirá no trabalho, já iniciado, de consolidação das leis fiscaes de modo a se poder decretar em breve o Codigo de Impostos e Taxas do Estado.

### A REMODELAÇAO DO APPARELHO FISCAL

O novo systema tributario exigirá uma apparelho fiscal mais extenso e mais efficiente do que o actual, sob pena de se verificar grande evasão de rendas, dada a natureza dos novos impostos.

Esta circumstancia aconselha a reorganização immediata da Secretaria da Fazenda, com maior especialização de funcções dos seus departamentos, tendo em vista, principalmente fortalecer-se o apparelho arrecadador. Este deverá ser dividido em dois departamentos. Um processará e fiscalizará toda a receita, para o que convem centralizar na Capital todo o serviço de lançamento de impostos e taxas e emissão dos respectivos recibos, serviço esse que precisará ser mecanizado. O outro departamento será méramente collector das rendas: receberá do primeiro recibos ou róes de lançamentos para cobrar, e, da thesouraria central, sellos para vender, effectuando, na parte relativa á receita, apenas recebimentos de dinheiro. Esse mesmo departamento, que é o que propriamente se deverá denominar Thesouro do Estado, effectuará o pagamento de toda a despesa da administração, ficando encarregado, exclusivamente, de operações de movimento de fundos. Para processar a despesa existirá tambem um departamento especial. O quarto departamento será o administrativo, composto das directorias do Expediente, Pessoal e Material.

A Procuradoria Fiscal da Fazenda continuará com a mesma organização actual, erigida a sua secretaria em Directoria da Divida Activa e passando a sua thesouraria a ficar subordinada ao Thesouro.

As caixas economicas deverão constituir um instituto semi-autonomo, com economia propria, ao qual ficarão subordinados os montes de soccorro.

Finalmente, a Contadoria Central ficará encarregada apenas de elaborar a contabilidade synthetica do Estado, financeira e patrimonial, e de inspeccionar e unificar a contabilidade das demais repartições, nas quaes se fará a escripturção analytica.

Esta organização consagra, por um lado, os pontos essenciaes da reforma traçada no decreto n. 7.333, de 5 de julho ultimo, que ainda não foi posta em vigor, e, por outro, obedece ás linhas geraes do plano de reorganização administrativa do Estado, elaborado, por incumbencia do governo, pelo Instituto de Organização Racional do Trabalho (IDORT), attendendo, ao mesmo tempo, ás exigencias do novo systema tributario do Estado.

No orçamento da despesa da Secretaria da Fazenda, foram consignadas as verbas necessarias para a execução da reforma, nos moldes expostos.

### A REPERCUSSÃO DA REFORMA TRIBUTARIA SOBRE AS FINANÇAS MUNICIPAES

Sendo a principal fonte de receita dos thesouros municipaes, o imposto de industria e profissões, e tendo passado este tributo, em virtude da nova disciplina de rendas, a ser lançado pelo Estado e arrecadado em partes eguaes por este e pelos municipios, orientou-se o estudo da organização do referido imposto no sentido de não serem prejudicadas as finanças locaes, mas, pelo contrario, fortalecidas, tanto quanto fosse possivel, dentro da formula rigida traçada na Constituição Federal.

Este resultado foi conseguido da seguinte maneira: organizou-se uma tabella, na qual se englobaram as taxas dos actuaes impostos municipaes de industria e profissões, e as dos impostos estaduaes de commercio, de industria e de consumo de aguardente e bebidas semelhantes. Para classificar cada contribuinte nessa tabella, os lançadores deverão sommar as taxas que o mesmo pagava ao Estado e ao municipio, corrigindo naturalmente, os lançamentos que reclamarem revisão. Desta fórma se effectuará a arrecadação sem qualquer majoração em relação ao exercicio corrente salvo em casos especiaes, em que tanto se poderão verificar accrescimos como reducções.

Estimando-se a arrecadação de 1936 como egual ao dobro da effectuada no primeiro semestre deste anno, ter-se-ão os algarismos seguintes para os municipios do interior.

| | |
|---|---|
| Parte correspondente ás taxas dos actuaes impostos de industrias e profissões do Estado applicadas tambem ás sociedades anonymas. . . | 31.188:826$730 |
| Parte correspondente ás taxas dos actuaes impostos municipaes de industrias e profissões. . . | 31.011:811$964 |
| Somma. . . . | 65.200:638$694 |

Estas seriam as arrecadações provaveis, no interior, em 1936, dos tributos estaduaes e municipaes que vão constituir o novo imposto de industrias e profissões, se não se tivesse de obedecer á nova discriminação de rendas.

Executada esta, pela fórma proposta as arrecadações municipaes seriam as seguintes, em confronto com o systema actual:

| | |
|---|---|
| Pelo systema actual. . . . | 31.011:811$964 |
| Pelo novo systema (50 % do total). . . . | 32.600:319$947 |
| Differença a favor dos municipios do interior . . . | 1.588:507$387 |

Verifica-se que, consideradas em globo, os municipios do interior terão a arrecadação mantida ao mesmo nivel actual. O exame das cifras relativas a cada um confirma esta conclusão, como se verá pelos quadros annexos. As differenças consignadas nesse quadro são, na grande maioria, favoraveis aos municipios. E as desfavoraveis, sendo pequenas, ou desapparecerão, ou se reduzirão, se se levarem em conta as circumstancias adeante expostas, podendo ser facilmente cobertas e até superadas pela arrecadação dos novos impostos que caberão aos municipios.

E' preciso considerar que a fiscalização estadual dos impostos sujeitos a lançamentos é defeituosa e deficiente. No corrente exercicio, foi melhorada, do que resultou que os lançamentos attingiram, na Capital, a 105.241:620$337, contra réis 89.119:308$470 no anno anterior. Em 1936, sendo reorganizado e consideravelmente reforçado o apparelho arrecadador de modo a dar muito maior rendimento, poder-se-á esperar sensivel accrescimo da arrecadação, que beneficiará egualmente os municipios na receita do imposto de industrias e profissões. Por outro lado as cifras relativas ás arrecadações municipaes, atrás consignadas, englobam, em geral, as receitas do imposto de licenças, que não será partilhado com o Estado. Os algarismos reaes da renda provavel dos municipios, em 1936, são, portanto, mais favoraveis do que os que foram calculados.

Ha ainda a considerar que os municipios passarão a arrecadar, privativamente, no proximo anno mais os seguintes impostos: sobre diversões publicas e territorial urbano, até agora cobrados pelo Estado, e cedular sobre a renda de immoveis ruraes. O primeiro produziu, nos municipios do interior, no primeiro semestre deste anno, a renda de 1 015:431$200, com deficientissima fiscalização. Sobre os demais não existem dados para uma estimativa.

Os algarismos que puderam ser reunidos parecem, entretanto, sufficientes para demonstrar que os interesses dos municipios foram bem resalvados no ante-projecto de reforma tributaria.

Quanto ao municipio da capital, a commissão especial que, por incumbencia de vossa excellencia elaborou o estudo junto, estima que terá, por anno, a sua arrecadação augmentada de cerca de 24.000:000$000 e a sua despesa aggravada de cerca de 18.000:000$000, em consequencia da applicação dos dispositivos constitucionaes, donde um accrescimo liquido de cerca de 6.000 contos por anno.

### A REORGANIZAÇAO DO SYSTEMA ORÇAMENTARIO

Até o presente, nunca os orçamentos do Estado computaram toda a receita a ser arrecadada no anno seguinte, nem toda a despesa a ser effectuada no mesmo exercicio.

Numerosas rendas eram gastas pelas proprias repartições que as arrecadavam sem que fossem escripturadas no Thesouro. Essas rendas e despesas não figuravam no orçamento.

Por outro lado, parte consideravel da despesa corria por conta de creditos especiaes. Os saldos desses creditos não se consignavam no orçamento. Mas no anno seguinte o Poder Executivo os ia transferindo paulatinamente para o exercicio em curso. Surgia, assim, ao lado do orçamento promulgado, outro de vulto consideravel, que tinha de ser executado em grande parte, com os recursos ordinarios, calculados para fazer face apenas ás despesas orçamentarias.

Não existia, pois, uma verdadeira previsão da receita e da despesa, desde que essa previsão era incompleta.

Na proposta do orçamento para 1936 corrigiu-se esta anomalia. O orçamento proposto consigna todas as receitas e despesas previstas para esse exercicio. Para elle foram transferidos todos os saldos e creditos especiaes que no exercicio deverão ser utilizados. Os que não o foram reputar-se-ão extinctos, segundo um dispositivo do proprio projecto da lei orçamentaria.

Além desta, a proposta apresenta outras innovações de monta.

Separaram-se as receitas e despesas effectivas, que não modificam o patrimonio do Estado, das de capital que augmentam ou diminuem o activo ou o passivo. Fornecem-se, desta fórma, as bases essenciaes para a organização de uma perfeita contabilidade do Estado, tanto financeira, como patrimonial.

As verbas destinadas a certas obras publicas, taes como construcção de pontes e de estradas de rodagem, são computadas como de despesas effectivas, porque, embora reproductivas, pois enriquecerão o patrimonio da collectividade, não augmentam o da Fazenda, visto que aquellas obras são entregues ao dominio publico. Se as estradas produzem a renda da taxa de utilização, essa renda é integralmente applicada na conservação e no melhoramento dessas vias publicas e das pontes que as servem.

Para as empresas industriaes do Estado, organizaram-se orçamentos separados, dos quaes se transferiram para o orçamento geral apenas os resultados liquidos: os saldos para a receita geral e os deficits para a despesa geral.

Procedeu-se, além disso, a melhor clasificação tanto da receita, como da despesa, passando todas as verbas desta a figurar sob rubricas indicativas da natureza dos serviços que se destinam a custear, o que permittiu organizar-se o quadro geral da sua classificação sob este criterio.

Todas essas innovações collocaram a proposta dentro de moldes technicos rigorosos e permittem analysal-a, á primeira vista, sob qualquer aspecto.

### MEDIDAS DE CARACTER FINANCEIRO

Além das reformas do systema tributario, da Secretaria da Fazenda e do systema orçamentario, torna-se conveniente a de alguns pontos de legislação financeira do Estado.

E' indispensavel o estabelecimento da obrigatoriedade do empenho prévio de toda a despesa e do recolhimento de todas as rendas ao Thesouro, com prohibição de se empregarem essas rendas em despesas não processadas pelos meios ordinarios.

A este regime somente não devem ficar submettidas as empresas de transporte pertencentes ao Estado, para as quaes convém a manutenção do regime especial vigente.

As medidas indicadas estão consubstanciadas, com outras da mesma natureza, no incluso ante-projecto de medidas de caracter financeiro.

### A RECEITA ORÇADA

A estimativa da receita foi baseada nos elementos seguintes:

Pelas arrecadações federaes do imposto de vendas mercantis, verifica-se que o volume das vendas effectuadas pelo commercio do Estado, attinge, em média, a pouco mais de um milhão de contos de réis por mez, E' necessario ainda computar mais dois milhões de contos de vendas annuaes para o exterior, não tributadas naquelle imposto e cerca de 150.000 a 200.000 contos de vendas annuaes, feitas pelos productores de artigos agricolas industrializados, taes como assucar, alcool, polvilho, etc., e egualmente isentos daquelle tributo federal.

Em face destes dados, a arrecadação do imposto sobre vendas e consignações foi calculada em 210.000 contos (1 ½ % sobre 14 milhões de contos).

Os impostos estaduaes e municipaes que vão constituir o de industrias e profissões produziram, no primeiro semestre deste anno, mais de 57.000 contos. Tendo metade desta receita, deverá o Estado obter, a este titulo, 57.000 contos no anno de 1936. E' em quanto foi estimada a renda deste tributo para o Thesouro estadual.

A arrecadação dos demais impostos foi prevista na base dos que se verificaram em 1934 e no primeiro semestre deste anno. Assim tambem se procedeu quanto á receita das taxas e das rendas industriaes, patrimoniaes e diversas, levando-se em conta, quanto ás novas rendas, os dados estatisticos que puderam ser obtidos e estimativas autorizadas sobre o volume das materias tributaveis sobre as quaes não existem estatisticas.

O total da receita effectiva assim orçada é de réis......... 604.126:706$000, sendo:

| | |
|---|---|
| Ordinaria. . . . | 540.804:660$000 |
| Extraordinaria . | 43.322:046$000 |
| De Fundos Especiaes. . . . | 20.000:000$000 |
| | 604.126:706$000 |

A receita extraordinaria é constituida pelas rendas não arrecadadas em exercicios anteriores e que deverão ser recolhidas no de 1936 (Rs. 40.822:046$000), pelo producto da venda de bens do Estado (105:000$), pela realização do activo do Estado (156:000$) e pelas rendas eventuaes (2.500:000$).

De Fundos Especiaes será arrecadada apenas a receita destinada á incorporação, pelo Estado, de uma companhia de navegação transatlantica.

### A DESPESA FIXADA

A despesa effectiva está fixada em 586.843:290$000, sendo:

| | |
|---|---|
| Ordinaria. . . . | 545.221:028$000 |
| Extraordinaria . | 31.622:262$000 |
| Por conta de Fundos Especiaes. . . . | 10.000:000$000 |
| | 586.845:290$000 |

Estando a receita effectiva orçada em 604.126:706$000, cobrirá a despesa effectiva, verificando-se ainda um saldo de 17.283:416$000.

A despesa do capital está fixada em 127.162:269$000 e deverá ser coberta em parte com aquelle saldo e em parte com o producto de operações de credito. Se é verdade que essas operações elevarão o passivo tambem é certo que as despesas que ellas se destinam a custear augmentarão o activo do Estado, cujo patrimonio, assim, não soffrerá, com isso alteração.

E' de notar ainda que, além das despesas de capital, serão effectuadas, em obras reproductivas (construcção de estradas de rodagem e de pontes) despesas effectivas na importancia total de 14.500:000$000. Se addicionarmos todas as despesas em obras reproductivas, effectivas e de capital, a todas as demais despesas de capital, teremos a seguinte discriminação das receitas e despesas:

| | |
|---|---|
| Receita total, exclusive as de operações de credito. . . | 604.381:706$000 |
| Despesas totaes que representam consumo. | 572.343:290$000 |
| Saldo. . . . | 32.038:416$000 |
| Despesas que representam inversões de capital quer para a Fazenda, quer para a communidade. | 141.622:269$000 |
| Receita das operações de credito. . . . . | 109.623:853$000 |
| Differença a ser coberta com o saldo accusado na demonstração anterior | 32.038:416$000 |

Estes dados evidenciam que, pela proposta, o orçamento apresentará resultado economico favoravel e que se deverá recorrer ao credito apenas para enriquecer o patrimonio da collectividade.

E' de notar que na despesa figuram as verbas necessarias para o Thesouro retomar, em 1936, o pagamento das amortizações da divida interna fundada, suspensas ha varios annos, e para ser concluido o resgate da divida fluctuante decorrente das requisições militares effectuadas em 1932, durante o Movimento Constitucionalista. A primeira destas verbas é de 9.527:000$000 e a segunda de 20.681:377$000.

São estas, sr. governador, as informações que nos cumpre prestar a vossa excellencia, como justificação da proposta do proximo orçamento e dos ante-projectos que a acompanham.

Tenho a honra de apresentar a vossa excellencia as minhas respeitosas homenagens.

A sua excellencia o sr. dr. Armando de Salles Oliveira, governador do Estado de São Paulo. Secretaria da Fazenda do Estado de São Paulo, em 13 de novembro de 1935. — (a.) Clovis Ribeiro, secretario da Fazenda."

# AS SANCÇÕES Contra a Italia

## A EXPORTAÇÃO DE PETROLEO

### A Sociedade das Nações nada comprará que seja italiano

GENEBRA, 22 (Havas) — Nos circulos bem informados assegura-se que as informações vindas de Nova York e Washington sobre as disposições do governo americano na questão da prohibição da exportação de petroleo contribuiram para a decisão do sr. Augusto de Vasconcellos de convocar para fins de novembro o Comité dos Dezoito.

Precisa-se que a importação de petroleos dos Estados Unidos na Italia attingem 25 % do total das outras importações, sendo 37 % provem dos Soviets, 2,6 % da Rumania e 7,6 % do Iran.

**NEM "CHIANTI" PARA O "BAR"**

GENEBRA, 22 (Havas) — O Sociedade das Nações de conformidade com as decisões tomadas no dominio das sancções e para ser logica comsigo mesma, tomou medidas de ordem interna para supprimir, na medida do possivel, qualquer fornecimento de productos italianos para o novo palacio da Liga ou para as necessidades do serviço interno da organização.

As medidas de prohibição estendem-se até aos fornecimentos de procedencia italiana para o bar da Sociedade das Nações, cujo proprietario é italiano e foi intimado a não renovar os "stocks".

## O marechal De Bono ao marechal Badoglio

ROMA, 22 (Havas) — O marechal De Bono endereçou de Adigrat ao marechal Badoglio o seguinte telegramma: "Acabo de receber a noticia official da minha nomeação para o posto de marechal e a de que virás substituir-me aqui. Envio-te a minha saudação e os meus votos, muito satisfeito por que o meu successor em Tripoli o seja tambem na Africa Oriental."

## Conferencias...

**OS ESFORÇOS PELA PAZ**

LONDRES, 22 (Havas) — O presidente do Conselho, sr. Baldwin, conferenciou hoje durante uma hora com o ministro dos Negocios Estrangeiros, sir Samuel Hoare.

LONDRES, 22 (Havas) — O sr. Dino Grandi, embaixador da Italia nesta capital, visitou hoje o sr. Samuel Hoare, que lhe entregou a resposta do governo inglez á nota de protesto da Italia.

O texto da nota será communicado esta noite á imprensa e publicado nos jornaes de amanhã. Compreende cerca de duas paginas dactylographadas.

## Vingando a morte do aviador Birago

**UMA MANIFESTAÇÃO CONTRA A BELGICA**

ROMA, 22 (Havas) — Um grupo de fascistas, ao ter conhecimento da morte, na frente do Tigré, do aviador Dalmazio Birago, que segundo se acredita fôra attingido por uma bala belga, dirigiu-se para a avenida de Liege, nesta capital, arrancou a placa que dava o nome á avenida cobrindo-a de pixe.

A placa era de bronze, tendo sido offerecida pela cidade de Liege, e esteve envolta pela bandeira tricolor quando da inauguração da nova avenida.

A avenida receberá provavelmente o nome de Erythréa, Adua ou Makallé.

## Os juristas brasileiros na Argentina

**O REGRESSO**

BUENOS AIRES, 22 (Havas) — Embarcaram a bordo do "Alcantara" com destino ao Rio de Janeiro, os juristas brasileiros que vieram visitar a Republica Argentina e que tiveram uma despedida muito affectuosa.

## O effeito das sancções, na Italia

**VÃO SER LICENCIADOS 100.000 SOLDADOS — OLHANDO AS NECESSIDADES DA AGRICULTURA**

ROMA, 22 (Havas) — O Ministerio da Guerra declara formalmente que é de 100.000 e não de 500.000, como correu no estrangeiro, o numero de soldados que gosarão proximamente do periodo de férias de tres mezes.

Os soldados serão escolhidos entre os que tiverem pelo menos oito mezes de serviço nas fileiras desde sua mobilização. Na escolha dos soldados que gozarão das férias só serão tomadas em consideração as necessidades da agricultura e as considerações de familia. Precisa-se que a medida não tem nenhuma relação com a politica exterior. Os soldados serão chamados antes do fim do periodo de férias caso se torne necessario a sua volta ás fileiras.

**O COMMENTARIO INGLEZ**

LONDRES, 22 (Havas) — Tem sido muito commentada nos meios officiaes a noticia de que o governo italiano ordenou a desmobilização de cem mil homens.

O acto é considerado nos mesmos circulos não como um gesto de conciliação, mas como uma indicação de que as sancções começam a difficultar a acção da Italia, que tem necessidade de assegurar a alimentação geral.

## O movimento da esquadra ingleza

LONDRES, 22 (Havas) — A Agencia Reuter annuncia a chegada a Haifa de sete destroyers e do conductor de flotilha "Keith".

## Fugiu o filho do Negus

**UMA HISTORIA QUE VEM DE ROMA**

ROMA, 22 (Havas) — O primeiro filho do Negus, principe real da Ethiopia, ras Asfavu-Quossen Tafari, segundo consta evadiu-se de avião de Dessié ha cerca de dois mezes. O Tafari era governador dos Uollos Gallal e ha algum tempo havia perdido as boas graças de seu pae.

Os correspondentes italianos que se encontram em Asmara, ao darem estas informações, accrescentam que o Tafari foi obrigado a fazer uma descida forçada, em consequencia da qual teria ficado gravemente ferido. Diz-se ainda que foi feito prisioneiro pelas tropas ethiopes, antes da occupação italiana, tendo sido transportado para Choa. Segundo outras informações, o tafari morreu em consequencia do desastre de que foi victima.

## Cruzada do ouro, na Italia

**AS REMESSAS DE RECURSOS DAS COMMUNIDADES ITALIANAS NO ESTRANGEIRO**

ROMA 2, (Havas) — A chamada "Cruzada do Ouro" continúa animada. Assignalam-se novas remessas procedentes da maior parte das communidades italianas no estrangeiro, como as de Paris, Suissa, Praga, etc.

Os alumnos das escolas, os empregados das administrações e os simples particulares recolhem todos os restos de ferragem para offerecel-os ao Estado por intermedio das organizações fascistas. Cinco pequenos balilas de Lecco recolheram cinco quintaes de ferro e os alumnos de uma escola uma tonelada. O Automóvel Club offereceu as placas velhas dos carros dos seus associados.

## Grandes temporaes na Italia

**EM MESSINA E EM NAPOLES**

NAPOLES, 22 (Havas) — Continua o máo tempo em toda a Italia meridional. Em consequencia dos temporaes já se registaram 37 mortes, havendo tambem numerosos feridos.

ROMA, 22 (Havas) — Communicam de Messina que a região foi batida por violenta tempestade que interrompeu as communicações e provocou inundações na cidade e nos campos.

Os estragos materiaes eram consideraveis. Os bombeiros tinham auxiliado com verdadeiro denodo as populações attingidas.

## O Mexico contra os extremistas

**UMA MANIFESTAÇÃO CONTRA OS "CAMISAS DOURADAS"**

MEXICO, 22 (Havas) — Annuncia-se que todas as organizações operarias tomarão parte domingo proximo numa manifestação monstro contra os "camisas douradas".

A policia impediu que os communistas fizessem demonstrações deante da séde da referida organização.

O Senado approvou unanimemente uma proposta de dissolução dos "camisas douradas" na qual se declara tratar-se "de uma organização fascista que constitue grave perigo para a ordem publica e a manutenção das conquistas da Revolução. [illegible]

# A VIAGEM DO NEGUS A' FRENTE DE BATALHA

## OS HEROES ETHIOPES FORAM CONDECORADOS — OS CHEFES ESTÃO FIRMES AO LADO DO SEU REI

ADDIS ABEBA, 22 (Havas) — No communicado fornecido á imprensa sobre a viagem do Negus á frente de Ogaden o governo ethiope declara que o imperador ficou vivamente impressionado com o excellente moral das tropas e a firmeza do commando.

Foram distribuidas condecorações e feitas promoções no commando. O grasmatch Afework, defensor de Guerlogubi e Gorahai, foi nomeado a titulo posthumo dedjazmatch de Ogaden.

O communicado consigna egualmente que a viagem do Negus deu azo a manifestações de lealdade das populações tanto abyssinia como somalia. Freneticas acclamações tinham estrugido quando o Negus pronunciára estas palavras: "Estava entre vós durante a paz. Quero encontrar-me egualmente entre vós durante a guerra."

ADDIS ABEBA, 22 (Havas) — O communicado fornecido á imprensa sobre a viagem do imperador á frente do Ogaden declara textualmente:

"Da visita do Negus a Ogaden resulta claramente que não tinham fundamento as allegações dos communicados italianos annunciavam a rendição de numerosos chefes ethiopes. E' egualmente falsa a noticia da tomada de Sassabaneh. Os bombardeios aereos não impressionaram, por outro lado, de maneira nenhuma as populações."

O communicado encerra-se com uma longa lista de condecorações e promoções.

A viagem do Negus causou favoravel impressão nos circulos responsaveis e entre a população da capital.

# Continúa Paralysada a Offensiva Italiana na Abyssinia

## OS TRABALHOS MILITARES NA REGIÃO DE TAMBIEN

### Grupos de ethiopes armados, batidos

FRENTE DO TIGRE', 22 — (H.) — Segundo os ultimos reconhecimentos aereos levados a effeito pela aviação italiana pode se indicar, como segue, a repartição das forças ethiopes: grupos de tropas acham-se em Cafta e Uolcait; o ras Burru mantem na região de Gondar effectivos importantes; outros grupos estão concentrados nas proximidades de Logara, em Semien, Addis-Abi e Sokota, na estrada do mesmo nome; no caminho de Makallé a Dessié as tropas estão distribuidas em Antalo, Quoram e Dessié. Por fim foram localizados outros nucleos em Gueralta e na região de Azbi.

**ESTA' FALHANDO A MOBILIZAÇÃO ETHIOPE**

FRENTE DO TIGRE', 22 — (H.) — O dedjaz de Tembien mandou bater o "chitet", isto é, ordenou a mobilização geral, mas parece que não obteve grandes resultados porque os habitantes da região não têm muita vontade de combater ao lado do ras Seyoum.

Em consequencia das infiltrações e das emboscadas effectuadas nas regiões de Adua e Makallé, as populações destes logares foram convidadas a entregar as armas.

Serão castigados aquelles em cujo poder for encontrada qualquer arma.

**UMA CARAVANA ETHIOPE DESTRUIDA**

ROMA, 22 — (H.) — Communicam de Djibouti ao "Popolo di Roma" que a tribu "Aouassas", que ha pouco se passou para os italianos, atacou e destruiu importante caravana ethiope que seguia de Ancober para Dessie, ao longo do rio Aouache.

A caravana era composta de quinhentos muares, varios canhões e tresentos soldados.

Os atacantes levaram da planicie de Makallé seiscentos fuzis e quatrocentos e cincoenta muares.

**OCCUPANDO A REGIÃO DE TAMBIEN**

FRENTE DO TIGRE, 22 (Havas) — Prosegue methodicamente a occupação pelas tropas italianas na região de Tambien.

As perdas italianas no combatete do dia 17 nos arredores de Amba Bethlem, a oéste da torrente do Heva, foram de um capitão e dois ascaris. Os ethiopes tiveram nove mortos.

Sabe-se quee a columna italiana foi surpreendida quando chegava de Makallé e no dia seguinte soffreu novo ataque, que repelliu.

A aviação italiana descobriu na região de Antalo Berga, um grupo detendas mas não percebeu nenhum movimento do inimigo.

**A CONCENTRAÇÃO ETHIOPE**

ROMA, 22 (Havas) — Informações vindas da Africa Oriental annuncia que emquanto as tropas italianas se concentram ao sul de Makallé, se assignala a presença de tropah ethiopes ao sul de Antalo na direcção de Amba Alagi.

**ELEMENTOS MILITARES ITALIANOS NA FRENTE DO TIGRE'**

ROMA, 22 (H.) — Nos circulos bem informados precisa-se que se encontram actualmente na frente do Tigré 250 canhões, 2.300 armas automaticas e 100 tanks, assim como 35 mil cavallos e muares.

**O COMMUNICADO N. 52**

ROMA, 22 (H.) — Communicado n. 52 do Ministerio da [illegible]: "O marechal [illegible] telegrapha communican-

do que proseguem as operações na região do Tembien Oriental. Uma columna italiana composta de destacamentos erythreos encontrou e bateu grupos inimigos nas proximidades de Amba Bethlem, a sudoéste de Makallé, sobre a torrente de Gheba. O inimigo teve alguns mortos. Do nosso lado, tombaram um official e dois ascaris. A aviação effectuou longos vôos sobre as zonas de Antalo e Buia."

# Os Graves Successos no Egypto

## O CAIRO A'S ESCURAS — O QUE FOI O "DIA DE LUTO"

LONDRES, 22 — (H.) — Informações procedentes do Cairo refere que, durante os incidentes registados por occasião do "Dia do Luto", a multidão quebrou todas as lampadas da illuminação publica e derrubou muitos carros para levantar barricadas ou em signal de probarricadas em signal de proprietarios.

LONDRES, 22 — (H.) — Communicam de Cairo que o "Dia do Luto" observado hontem em signal de protesto contra a politica de Nessim Pachá e da Inglaterra, ficou assignalado por numerosos incidentes.

Nos bairros populares a agitação durou o dia inteiro. Houve por diversas vezes violentos encontros entre a policia e os manifestantes. Estes faziam-se preceder de grupos de crianças que a policia tinha de dispersar ou embarcar á força em caminhões.

O aspecto da cidade era verdadeiramente de luto.

**CONTRA O DISCURSO DO SR. HOARE**

CAIRO, 22 (A. B.). — A Côrte Suprema de Justiça do Egypto enviou uma carta ao governo formulando energicos protestos contra o discurso pronunciado por Sir Samuel Hoare e contra a intromissão da Inglaterra em assumptos da vida interna do paiz.

**UMA UNIVERSIDADE FECHADA**

CAIRO, 22 (Havas). — O reitor da Universidade resolveu fechar até 29 do corrente, para evitar a effervescencia dos animos entre os estudantes.

**COMO OS INGLEZES MANDAM NO EGYPTO**

CAIRO, 22 (A. B.). — Os preparativos militares dos inglezes continuam a toda força. O commandante egypcio do porto de Suez já foi substituido por um militar britannico. Os transportes de carvão com destino ao Cairo, em vista do congestionamento do trafego ferroviario, estão sendo agora feitos em barcos.

"A SÃO PAULO" Companhia Nacional de Seguros de Vida
SUCCURSAL NESTA CAPITAL: AVENIDA RIO BRANCO N.º 131 — 1.º ANDAR
Directores — DR. JOSE' MARIA WHITAKER
DR ERASMO TEIXEIRA DE ASSUMPÇAO
DR. J. C. DE MACEDO SOARES

## "Fon-Fon"

A reportagem photographica de "Fon-Fon" publica hoje interessantes aspectos da "Festa do Perfume", realizada nos salões do Hotel Gloria; do baile de anniversario do Club Regatas do Flamengo; da chegada da aviadora Jean Batten; do desembarque, nesta capital, de volta da Europa, do cardeal D. Sebastião Leme; da recepção na Academia Brasileira de Letras; do escriptor Mucio Leão; das commemorações da data da Republica á 15 de novembro; das competições aquaticas levadas á effeito nas piscinas do Fluminense F. C. e do Collegio Anglo Americano, etc., etc.

A parte literaria cuidadosamente illustrada, offerece, como sempre as mais variadas paginas, quer como prosa, quer como verso.

Doenças ano-rectaes
Dr. Lauro Borges
Tratamento das hemorrhoidas sem operações e sem dôr. RODRIGO SILVA 11 - 3.º 22 1250

## A perseguição aos judeus

**AS MANIFESTAÇÕES ANTI-SEMITAS EM BUDAPEST — NOVAS MEDIDAS DO GOVERNO ALLEMÃO**

BUDAPEST, 22 (Havas) — Continuaram hontem á noite as manifestações anti-semitas dos estudantes sendo, nessa occasião, effectuadas trinta e duas prisões.

A universidade continua fechada e a escola superior de musica foi fechada por quatro dias.

BERLIM, 22 (Havas) — Os advogados aryanos associados aos juristas judeus foram convidados a dissolver o mais rapidamente possivel a sua associação.

BERLIM, 22 (Havas) — Os agentes de cambio judeus que trabalham junto ás Bolsas Allemãs foram prohibidos de continuar a exercer as suas funcções a partir de hoje.

Em virtude da lei de cidadania do Reich, só os cidadãos allemães podem exercer funcções publicas.

Um Alfaiate Voronoff
Faz do terno velho, novo, virando pelo avesso. também concerta e reforma roupa, faz terno de casemira, feitio 80$ e de brim 40$. Rua Ledo, 66, antiga São Jorge.

# Duas Victorias Ethiopes

(Continuação da 1ª. pagina)

**do, prova que os abyssinios estão contornando as posições italianas procurando, especialmente, cortar os caminhos seguidos pelos comboios.**

**Estes encontros não podem ser ainda considerados verdadeiras batalhas. São, algumas vezes, sérias lutas entre fortes destacamentos.**

**ADDIS ABEBA, 22 (Havas) — Annuncia-se que as tropas do dedja Kassa Sebath obtiveram a 12 do corrente importante victoria sobre os italianos na região de Endera, a nordeste de Makallé.**

**Segundo o communicado official, que precisa ter sido a noticia da victoria demorada pelas difficuldades de communicação, os italianos, depois de doze horas de combate, se retiraram deixando 300 mortos, um coronel, dois outros officiaes, 200 fuzis e quatro metralhadoras.**

**Essa informação foi trazida á capital por alguns corredores.**

# A RESPOSTA DA França á Nota da Italia

## A PREOCCUPAÇÃO DA SOCIEDADE DAS NAÇÕES — UM ESFORÇO PELA PAZ

PARIS, 22 (Havas) — Foi publicado o texto da nota verbal franceza em resposta á nota italiana de 11 de novembro.

O documento accentua, em primeiro logar, a preoccupação da Sociedade das Nações de fazer obra imparcial e de levar o mais possivel em consideração os interesses da Italia.

Diz em seguida: "Faltar ás obrigações do pacto seria ameaçar gravemente para o futuro as possibilidades de applicação das disposições que constituem elemento essencial da segurança collectiva garantida aos Estados membros da Sociedade das Nações. O governo francez não pode, portanto, adiar a applicação de medidas a que declarou associar-se. Mas o governo francez nem por isso deixa de estar de accordo com outros membros da Sociedade para julgar que a applicação das regras do pacto lhes constitue um dever moral de procurar tão rapidamente quanto possivel uma solução pacifica do conflicto em andamento. O governo italiano sabe que a França não se poupou a nenhum esforço em tal sentido, e que, em vista do estimulo dado á sua acção e á do governo britannico na primeira reunião do Comité de Coordenação de Genebra, o governo francez perseverará em tal procura. O governo francez timbra em accentuar que nenhuma das medidas prescriptas de accordo com o pacto reveste caracter de hostilidade contra a Italia. A Italia não poderia desconhecer esta verdade. E' o voto que o governo da Republica julga dever formular ao mesmo tempo que reitera a sua esperança de vêr apressada a hora em que possa ser resolvido o conflicto actual para maior vantagem da communidade de povos e da conciliação internacional."

**A ATTITUDE DO BEY DE TUNIS**

TUNIS, 22 (H.) — O bey de Tunis chancellou o decreto que autoriza a applicação das sancções financeiras contra a Italia. O communicado da Residencia Geral declara: "Obedecendo ao que considera como uma obrigação internacional, o governo daTunisia tem as mesmas razões de ordem geral que assistem ao governo francez de desejar que uma solução amistosa venha pôr termo o mais breve possivel ás difficuldades economicas resultantes da situação."

**ATE' A PESCA E' AFFECTADA PELAS SANCÇÕES**

LONDRES, 22 (H.) — Os centros de pesca de Plymouth e das immediações estão sendo sériamente affectadas pelas sancções e pelas represalias. Annuncia-se que um carregamento de cem mil "pilchardes" (grandes sardinhas) foi lançado ao mar por não apparecer comprador. Precisa-se que a clientela habitual era constituinda dos exportadores para a Italia.

SANATOSSE
PARA TOSSE

## Officiaes que se apreesntam ao D. P. E.

Apresentaram-se hontem ao Departamento do Pessoal do Exercito os seguintes officiaes: general de divisão Pedro Aurelio de Góes Monteior, por ter terminado o goso de férias em sue se achava; tenente-coronel León de Campos Paca, do 14º R.C.I., por ter de reunir-se ao seu regimento; majores Mario Perdigão, do 3º Batalhão de Sapadores, por ter vindo ao Rio a serviço; Augusto Oliveira de Góes, do 12º R.I., por ter sido designado para a C.O.F.F. do Ministerio da Guerra; capitães Rodrigo Octavio Jordão Ramos, do 1º Batalhão de Transmissões, por ter desistido do resto do periodo de férias e sido classificado no 1º Batalhão de Transmissões; Francisco Araujo Machado, do G.A.C., por ter obtido permissão para gosar o resto da licença-premio em Aracajú (Sergipe); segundos tenentes Sylvio Barbosa Coelho, do 13º R.I., por ter de seguir para São Paulo ainda em goso de férias, com permssão e em seguida recolher-se ao corpo; dentista Oscar Corrêa da Silva por ter sido pelo presidente da Republica mandado reverter, tendo em vista o decreto de 30 de setembro ultimo, ao serviço activo do Exercito (decreto de 14 de novembro de 1930 — D. O. de 20 de novembro de 1935); ed administsração Candido Augusto Pinheiro Guimarães, por conclusão de férias e ter sido transferido do 16º B.C. para o R.A.M., ao qual se recolhe; aspirante a official Raul Pereira Dias Filho, do R.A.M., por ter terminado os oito dias de férias e obtido ma's 22 dias para gosar netsa capital.

PIANOS E RADIOS
novos, dos melhores fabricantes. A LONGO PRAZO. Este mez grandes descontos para vendas á vista.
A. MATHIAS, unico agente dos
Pianos BECHSTEIN
123, Avenida Rio Branco, 123

TINTA BRASILIA
A MELHOR

AS PILULAS DO ABBADE MOSS

dão sempre resultados positivos no tratamento das doenças do estomago, figado e intestinos e suas innumeras e perigosas consequencias.

SÃO USADAS DIARIAMENTE POR MILHARES DE PESSOAS

# UMA GRAVE ACCUSAÇÃO

## FALANDO AO "DIARIO CARIOCA", O DIRECTOR GERAL DO DEPARTAMENTO NACIONAL DO TRABALHO DECLARA QUE NÃO TEM MOTIVOS PARA DUVIDAR DA HONRA DOS AUXILIARES DA FISCALIZAÇÃO

### Uma Carta Significativa da União dos Trabalhadores Metallurgicos ao Director Daquella Repartição Federal

Sr. Mathias Costa

Sob o titulo "Graves occusações", o DIARIO CARIOCA commentou, em topico de sua edição de ante-hontem, uma declaração do sr. Martins Guerra, constante de uma entrevista que este senhor concedera aos nosss collegas do "Diario da Noite" e na qual attribuia ao director geral interino do Departamento Nacional do Trabalho — por cuvir dizer — accusações á honra funccional dos auxiliares da fiscalização. Nesse topico declaravamos não acreditar que o director daquelle departamento, sr. Mathias Costa, pudesse fazer semelhante juizo dos seus funccionarios, mas a duvida lançada pelo sr. Martins Guerra estava a exigir um inquerito administrativo que puzesse a salvo da calumnia a honra de uma classe attingida em cheio pelas palavras do sr. Martins Guerra. A proposito desse topico, ouvimos hontem, ligeiramente, o sr. Mathias Costa. O director geral do Departamento do Trabalho declarou-nos:

— A insinuação malevola do sr. Martins Guerra foi positivamente de uma leviandade lastimavel. Estou ha pouco mais de dois mezes á frente desta repartição, realizando uma obra de racionalização dos serviços e até hoje não tive motivos para duvidar da probidade funccional de qualquer auxiliar, não só da fiscalização, como de qualquer outra secção do departamento. Tenho o direito de julgal-os homens de bem até que me provem o contrario. Aliás o DIARIO CARIOCA fixou bem a questão quando disse que o meu feitio moral não apadrinharia deshonestidades. Tragam-me provas positivas que não vacillarei em agir com o maximo rigor, não sómente pela dignidade do meu cargo, como tambem pela defesa do bom nome e das tradições do Departamento.

Procuramos depois ouvir o sr. Mathias Costa sobre outras accusações que lhe fez o senhor Martins Guerra. O director geral do Departamento, entretanto, se excusou de fazer declarações, dizendo-nos:

— Publique no seu jornal esta carta que me foi enviada hoje pelo presidente da União dos Trabalhadores Metallurgicos. Ella é sufficiente para desmentir o entrevistado do "Diario da Noite".

A carta é a seguinte:

"Rio de Janeiro, 22 de novembro de 1935. — Illmo. sr. dr. Mathias Costa, D.D. director geral do Departamento Nacional do Trabalho. Respeitosos cumprimentos. — Lendo uma entrevista publicada pelo vespertino "Diario da Noite", edição de ante-hontem attribuida ao sr. Francisco Martins Guerra, em que este senhor affirma que entre outras a causa da paralysação dos metallurgicos era a attitude do D.N.T., cabe-nos informar a v. s. que a nossa paralysação foi exclusivamente causada pela attitude dos industriaes que recusavam conceder-nos pequeno augmento de salarios. Devemos declarar, para bem da verdade, que nunca encaramos as advertencias do D.N.T. com o caracter de impertinencia, e sim como uteis á regularidade da vida dos syndicatos, reconhecendo em v. s. as melhores intenções para que os syndicatos sejam os elementos indispensaveis á organização do trabalho. Dessa forma não endossamos a entrevista desse senhor. Toda a vez que tenhamos de fazer qualquer reclamação sobre os interesses do syndicato, a faremos á autoridade competente e pelos meios regulares, não nos servindo da imprensa para explorações que julgamos prejudiciaes aos interesses geraes da collectividade. Aproveitando a opportunidade para reiterar a v. s. os protestos de nossa alta estima e distincta consideração — Pela U. T. M. — (a) Ffrancisco Manuel Gonçalves, presidente."

## Intensificando a verdadeira confraternização

O "SYNDICAT DES DE'TAILLANTS DE FRANCE" SOCIO HONORARIO DO SYNDICATO DOS LOJISTAS DO RIO DE JANEIRO

Na sessão ordinaria de terça-feira ultima, a directoria do Syndicato dos Lojistas tomou conhecimento do telegramma que de Paris lhe transmittiu o seu antigo vice-presidente, sr. David Bloch, communicando-lhe o convite feito ao "Syndicat des Détaillants de France" para socio honorario do orgão de classe dos varejistas do Rio de Janeiro.

Os estatutos do Syndicato dos Lojistas, approvados pelo Ministerio do Trabalho em 24 de maio do corrente anno, facultam a condição de socios honorarios ás associações, nacionaes ou estrangeiras, que prestarem relevantes serviços ou cuja collaboração fôr julgada de interesse para o Syndicato ou para o commercio, a criterio da directoria.

Nesse caso está o "Syndicat des Détaillants de France", que é em toda a França o orgão representativo do commercio varejista, deste modo com caracteristica identica ao Syndicato dos Lojistas do Rio de Janeiro. Tem elle prestado relevantes serviços ao commercio francez, através de memoraveis campanhas que têm culminado em conquistas primordiaes no dominio do direito commercial, e das quaes tem beneficiado o commercio de outras nações. Como seja, por exemplo, no estabelecimento de leis sobre a protecção do Fundo de Commercio.

A Lei de Luvas é méra variante da lei franceza sobre a renovação de contratos de arrendamentos commerciaes, e será ainda na legislação franceza, preparada com a collaboração efficiente e sob as vistas dos representantes do commercio francez, que havemos de haurir os ensinamentos necessarios ao estabelecimento das leis commerciaes que nos faltam.

Reconhecendo justa a eleição do "Syndicat des Détaillants de France" para socio honorario do Syndicato dos Lojistas do Rio de Janeiro, a directoria ratificou o convite feito pelo sr. David Bloch, considerando aquella aggremiação representada pelo seu presidente o sr. Georges Mairs, de quem telegrammas recentes de Paris, publicados na imprensa desta capital, se occuparam a proposito de carta que, sobre aquelle convite, dirigira essa personalidade do commercio francez ao mesmo sr. David Bloch.

O Syndicato dos Lojistas considera util para si o intercambio com o seu congenere francez, e deste modo é justo que procure entabolar com elle uma permuta constante de idéas e de iniciativas.

## A professor Miguel Osorio de Almeida, na Academia de Letras

Está marcado para hoje, ás 21 horas, na Academia Brasileira de Letras, a recepção do novo academico o professor Miguel Osorio de Almeida.

O novo academico será saudado pelo sr. Roquette Pinto.

# Um "Complot" Revolucionario na Argentina

## QUAL ERA O PLANO DOS CONSPIRADORES

### Um communicado do governo

BUENOS AIRES, 22 (Havas) — A policia surpreendeu o ex-tenente de marinha Santurier, oito sub-officiaes e onze marinheiros, no momento em que, reunidos em local privado, preparavam uma conspiração. A descoberta motivou diversas medidas de precaução.

Santurier fugiu quando a policia penetrou no local, mas os demais foram presos.

Os conspiradores tencionavam sublevar os marinheiros e apoderar-se de um cruzador ancorado no porto.

O prefeito de policia declarou que se tratava de uma tentativa irrealizavel, que não tinha nenhuma probabilidade de exito, e que o governo publicaria á noite um communicado sobre o assumpto.

BUENOS AIRES, 22 (Havas) — O Ministerio da Marinha acaba de fornecer á imprensa um communicado sobre o "complot" que hoje foi descoberto pela policia.

O communicado informa que doze marinheiros que deviam ser licenciados no proximo mez de dezembro e mais oito cabos pertencentes á base naval do Rio Santiago, em goso de licença, praticaram uma desordem, sendo detidos pela policia e postos á disposição do Ministerio da Marinha, que os vae submetter a processo militar.

O ministro do Interior, interrogado sobre as medidas de precaução adoptadas, declarou que nada tinha a accrescentar áquillo que já era conhecido.

Falando, mais tarde, a um redactor da Agencia Havas, o ministro declarou que as medidas tomadas no primeiro momento tinham cessado em consequencia da detenção dos marinheiros.

# Matou o Companheiro Porque o Temia

## PELO DELEGADO HUGO AULER FOI FEITA HONTEM A RECONSTITUIÇÃO DO CRIME DO PATEO DA ESTAÇÃO DE S. CHRISTOVÃO

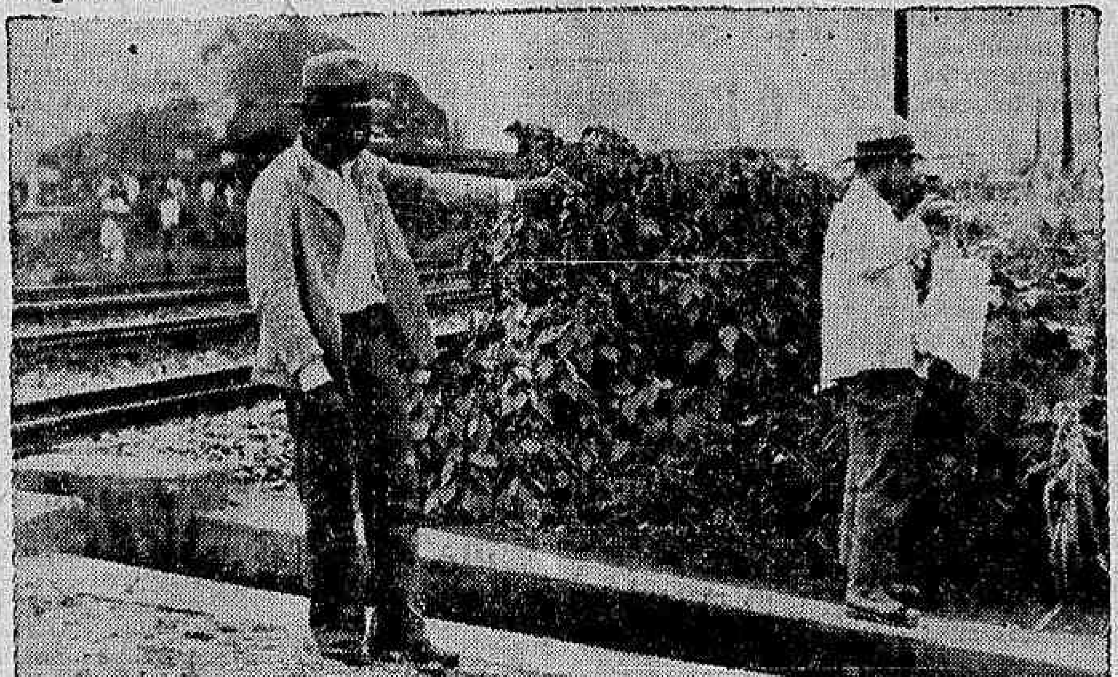

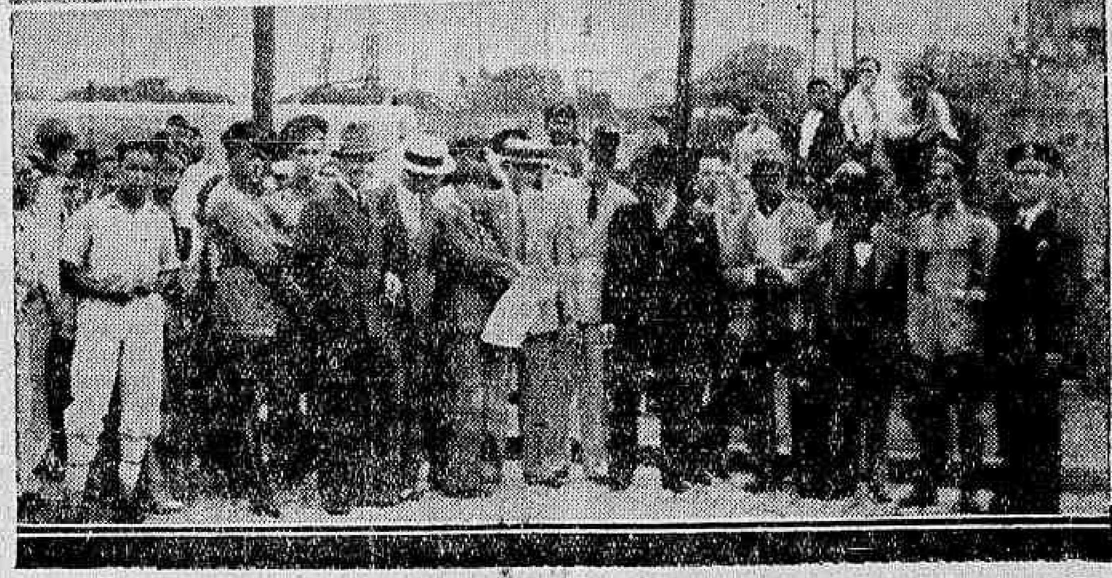

Ao alto: — Agnello Baptista, reproduz como assassinou friamente, Joaquim Henrique. Em baixo: — Autoridades e pessoas que compareceram a reconstituição do crime

O delegado Hugo Aules convocou hontem os peritos do Gabinete de Pesquisas Scientificas e o pessoal do Instituto de Identificação para a reconstituição do crime do operario Joaquim Henrique, facto de que nos occupámos hontem, recapitulando os detalhes do estupido assassinio da noite de 13 do corrente. Era a diligencia de hontem uma das mais importantes para a conclusão do inquerito policial instaurado na delegacia do 16º districto e no qual é accusado de autor da morte de seu companheiro de trabalho o operario da Companhia Mineira de Lacticinios, Agnello Baptista. Pouco antes das 16 horas chegaram ao cartorio da rua S. Chrstovão o perito J. Barreiros, os technicos da D.G.I. e os photographos do Instituto de Identificação, formando-se a caravana, que partiu em demanda do local do crime, em varios automoveis. Para a interpretação da victima o delegado Hugo Auler levou o preso Honorio Domingos Bouças, que estava recolhido ao xadrez daquella jurisdicção policial.

NO LOCAL DO CRIME

Emquanto os photographos assestavam as objectivas o perito J. Barreiros, do Gabinete de Pesquisas Scientificas e o delegado Auler trocavam impressões sobre o estupido assassinio, referindo-se aquella autoridade á feliz actuação dos technicos encarregados da decifração do enigma de que, a principio se revestiu o trucidamento do entregador de leite.

COMO O ACCUSADO REPRODUZ OS DETALHES DA ESTUPIDA SCENA DE SANGUE

— Eu vinha ao lado de Joaquim Henrique, explica Agnello Baptista e quando chegámos neste sitio, em acalorada discussão, eu lhe disse um desafôro pesado e temi que elle reagisse physicamente.

Conhecia a sua ira e tive medo que elle me ferisse.

Então saquei da pistola de que estava armado e disparei-a, com a mão esquerda, pouco menos de dois metros atrás de Joaquim.

E o matador do operario reproduz, com fidelidade [illegible] covarde da eliminação de Joaquim Henrique, fixando o ponto exacto em que alvejou o contendor.

Depois descreveu, muito calmo, a quéda da victima, contorcendo-se em dôres e a sua fuga precipitada que o soldado do G. A. P., Jorge de Oliveira tentou embargar ao ouvir os dois disparos.

— Depois dos primeiros instantes, percebi que tinha matado Joaquim, diz o criminoso. Restava ausentar-me do local, sem ser visto, o que percebi que não poderia fazer se fosse identificado pelo soldado que me perseguia.

Voltei a arma para elle e disparei. Elle caiu ao solo e eu, julgando tel-o abatido tambem, tratei de aproveitar a escuridão e ganhei terreno.

Os technicos de filmagem fixavam no celluloide todos os gestos do accusado, repetindo as scenas capitaes do dramatico episodio.

Depois foram colhidas varias chapas, uma das quaes aqui reproduzimos.

## Transferencia de officiaes

Foram transferidos, por necessidade do serviço, os seguintes officiaes: 1º tenente José Duarte Alves, do 24º para o 3º B.C.; 1º tenente de administração Armando Abdon Ferreira, do 14º R.C.I. (D. Pedrito), para o 6º Grupo de Artilharia de Costa (Coimbra); 2º tenente de administração Firmino da Silva Lemos, do 6º G. A.C. (Coimbra) para o H.M. da 9ª R. M. e 2º tenente de administração José Elpidio Nogueira, do 17º B.C. para o S. F. da 9ª Região Militar.

## Dia ao D. P. E.

Estão de dia hoje, ao Departamento do Pessoal do Exercito, os sargento Reymundo Mendes Carneiro e soldado Nagib Bacha.

## Reforço de credito para a Marinha

O ministro da Marinha dirigiu ao seu collega da pasta da Fazenda o seguinte officio:

"Em additamento ao meu officio n. 2.168, de 26 de agosto proximo passado, tenho a honra de submetter a consideração de v. ex., nos termos do art. 1º do decreto n. 75, de 21 de junho ultimo, os inclusos papeis referentes ao reforço da verba n. 24 — Material — sub-consignação n. 3 — Diversas Despesas — do orçamento vigente deste Ministerio na importancia total de 370:000$000, para attender á despesa com o fornecimento de energia electrica, gaz e luz [illegible] ao Arsenal de Marinha do Rio de Janeiro.

# Ainda a Greve dos Metallurgicos

## INDUSTRIAES QUE SE RECUSAM A RECEBER ANTIGOS TRABALHADORES

### As providencias adoptadas pelo Syndicato — Espera-se acção energica do ministro do Trabalho

Com a decisão arbitral do ministro do Trabalho, voltaram os metallurgicos ao trabalho, depois de estarem paralizados por espaço de 16 dias.

Durante a parede, é bom accentuar, os operarios mantiveram-se na mais perfeita calma.

As diversas phases da parede, as demarches para o accordo e tambem a solução dada pelo titular do Trabalho, foram por nós noticiadas com abundancia de detalhes.

Com a volta dos paredistas ao trabalho, houve por parte dos industriaes, algumas restricções no cumprimento dos itens do laudo ministerial.

O sr. Agamemnon Magalhães, prevendo essas restricções, fez constar no mesmo, certas observações, segundo as quaes nenhum paredista poderia ser suspenso ou despedido por abandono de emprego.

Isto porém, não foi observado por parte da direcção de diversas firmas, que suspenderam e despediram diversos de seus empregados.

As firmas que recusaram a receber seus antigos operarios são as seguintes:

D. P. de Azevedo, que mandou os operarios receberem contas no sabbado. — M. Ferreira Reis, que despediu quatro homens. — Industria Thermo Electrica que despediu um operario. — David Rodrigues de Almeida que, só acceitou quatro operarios, despendindo os restantes. — Abilio Teixeira Arnelos, que despediu o delegado do Syndicato. — Mecanica Metallurgica Brasil que despediu seis operarios. — Cafeteira Brasileira que despediu a maioria dos empregados. — Metallurgica São Jorge, que despediu dois operarios. — F. R. Moreira, só reabrirá na segunda-feira; H. Hengelharc, que só admittiu poucos operarios e esses mesmos estrangeiros; Estamparia Moderna que suspendeu por tempo indeterminado, tres operarios. — Oliveira Soares, que despediu dois operarios. — Carlos Humber, que despediu a maioria dos empregados e A. J. Teixeira e Comp., só receberá seus empregados, depois que a Federação dos Industriaes se reunir.

PROVIDENCIAS TOMADAS PELA UNIÃO

Assim que a directoria da União dos Metallurgicos teve conhecimento das irregularidades occorridas, tomou todas as providencias que o caso exigia, no sentido de amparar os operarios despedidos e por intermedio de seu presidente, avistou-se com o ministro do Trabalho, afim de communicar-lhe o que se passava, levando ainda áquelle titular, uma relação das firmas que deixaram de cumprir a clausula do laudo.

Sr. Francisco Manoel Gonçalves, presidente do Syndicato dos Metallurgicos

CONVOCAÇÃO DOS DELEGADOS

A commissão Executiva, convoca para hoje ás 19 horas, as delegações officializadas e aquellas que se criaram, durante o movimento, afim de liquidar o caso da parede e tomar providencias.

Espera-se para hoje a palavra do ministro Agamemnon sobre as irregularidades havidas.

UM COMMUNICADO DE U. T. M.

Solicito de v. s. a publicação do seguinte communicado:

"De ordem do companheiro presidente, convoco todas as delegações para uma reunião conjunta, hoje ás 19 horas.

A esta reunião devem comparecer as delegações officializadas e aquellas que se criaram durante o movimento — (a) Antonio A. de Macedo, secretario.".

LIVRARIA ALVES

Livros collegiaes e academicos

Dez annos mais moço!

E' a impressão que dá um calvo, depois que usou

"PILOFERO"

O tonico capilar de efficacia comprovada

## A descoberta de Ellsworth

UMA NOVA CADEIA DE MONTANHAS

NOVA YORK, 22 (Havas) — O "New York Times" annuncia que Lincoln Ellsworth fracassou na segunda tentativa de travessia aérea do continente antarctico, mas logrou descobrir nova e importante cadeia de montanhas.

O fracasso foi devido ao encontro de uma muralha de nuvens, que obrigou o explorador a voltar ao porto de partida.

O LEITE E' A SUBSTANCIA ESSENCIAL DA VIDA

# Uma Luta Que Não Se Realizou

## A intervenção da 2.ª delegacia auxiliar, causou momentos de intensa agitação — Gritos, correrias... tiros, no campo do Madureira F. Club

Uma ordem por demais exigente, da 2ª Delegacia Auxiliar, ia hontem, dando margem a serio conflicto no campo do Madureira A. C.

Conforme fôra previamente annunciado, no campo acima referido, devia realizar-se hontem um espectaculo de "catch-as-catch-can", cuja licença fôra dias antes concedida pela delegacia acima referida.

A' ultima hora, porém, quando o campo já se achava repleto e o espectaculo prestes a iniciar-se, eis que surge o delegado do 24º districto, com 20 praças e impede a realização das lutas, por ordem do dr. Dulcidio Gonçalves.

O povo, era natural, protestou contra a medida adoptada e prorompeu em tremenda vaia.

O ESPECTACULO

No campo do Madureira A. C., sito á rua Domingos Lopes, na estação de Madureira, estava marcado para hontem, com a respectiva licença da policia, uma noitada de "catch-as-catch-can", em cuja luta final interviria o conde Karol Nowina contra o Mascara Negra.

O espectaculo, que estava annunciado para ás 20 horas, levou ao local grande numero de espectadores e já muito antes das 19 1|2 horas o campo estava repleto de assistentes.

CHEGA A POLICIA

Quando o espectaculo ia ser iniciado, surgiu no campo o delegado do 24º districto policial, dr. Marinho Reis, acompanhado do commissario-inspector José Osorio e mais vinte praças da Policia Militar que, devido a um officio do dr. Dulcidio Gonçalves, levava ordens de suspender o espectaculo.

TIROS — VAIAS — GRITOS — CORRERIAS...

Os directores do club suburbano tentaram ainda obter do dr. Marinho Reis permissão para iniciar as lutas, pois receiavam elles que o povo, revoltado, depredasse o campo.

O delegado do 24º districto, nada podendo fazer, pois a ordem vinha da 2ª delegacia auxiliar, mandou que os policiaes pedissem ao publico que se retirasse.

Com esta resolução não se conformaram os espectadores, que iniciaram tremenda vaia.

Subito, o éco de um tiro se ouve no campo, seguido de outros. Foi um "Deus nos accuda". Era gente a correr por todos os lados. E tudo, por que?

FALTAVAM PRIVADAS E EXTINCTORES DE INCENDIO

Ha tempos, a Saude Publica e o Corpo de Bombeiros exigiram da directoria do Madureira, a collocação de mais privadas e extinctores de incendio, no campo. Como até ainda hontem esta ordem não tivesse sido cumprida, o dr. Dulcidio Gonçalves, excedendo a suas attribuições, ordenou o impedimento da realização do espectaculo, sob o fundamento de que o local em que o mesmo se realizaria não satisfazia ás exigencias reclamadas.

No emtanto, existem outras praças de sports como as do Andarahy, Bangu' e outras que não preenchem os requisitos devidos e frequentemente funccionam, sem soffrer o menor incommodo por parte da zeloza autoridade.

# DIARIO CARIOCA

EXPEDIENTE

Propriedade da S. A. DIARIO CARIOCA

DIRECTORES:
Horacio de Carvalho Junior
J. B. Martins Guimarães

CHEFE DA REDACÇÃO:
Danton Jobim

Endereço telegraphico: DIARIO CARIOCA — Telephones: Direcção, 22-3035 — Administração, 22-3023 — Redacção, 22-1559 e 22-2922 — Officinas, 22-0824 — Assignaturas, 22-3023 — Gravura, 22-1785

PUBLICIDADE, 22-3018

ASSIGNATURAS

| Para o Brasil: | | Para o exterior: | |
|---|---|---|---|
| Anno . . . . | 50$000 | Anno . . . | 80$000 |
| Semestre . . | 30$000 | Semestre . . | 45$000 |

Venda avulsa: Capital, $200; Interior, $300; Aos domingos, $200 — Interior, $300

São cobradores autorizados os srs. Lourenço Amaral e J. T. de Carvalho.

E. Espirito Santo (Succursal) — Director: Dr. Arnaldo Arruda — Rua Jeronymo Monteiro, 81, 1.º — Victoria.

CORRESPONDENCIA

Toda a correspondencia com valor ou sobre assumptos que entendam com assignaturas e outros de interesse da administração deve ser dirigida ao gerente do DIARIO CARIOCA.


## O TEMPO

**Districto Federal e Nictheroy** — Tempo: instavel com chuvas e trovoadas. Temperatura: elevada. Ventos: variaveis com rajadas bastante frescas.

**Estado do Rio de Janeiro** — Tempo: instavel com chuvas e trovoadas. Temperatura: elevada.

**Estados do Sul** — Tempo: perturbado até Paraná e perturbar-se-á nos demais Estados; chuvas e trovoadas. Temperatura: estavel. Ventos: de suéste a nordéste com rajadas de muito frescas a fortes.

**Previsões validas para o trajecto da estrada de rodagem Rio-S. Paulo das 18 horas de hontem ás 18 horas de hoje:**

Tempo: instavel com chuvas, trovoadas possiveis. Temperatura: ligeiro declinio á noite e em elevação de dia. Ventos: variaveis sujeitos a rajadas muito frescas.

## TOPICOS

### A PRAGA DAS "CAMISAS"

A reacção universal contra as milicias das "camisas" vae se accentuando, dia a dia. No Mexico, o Senado acaba de approvar uma proposta de dissolução dos "camisas" douradas", na qual se declara tratar-se "de uma organização fascista que constitue grave perigo para a ordem publica e a manutenção das conquistas da Revolução".

Semelhante attitude teve, ha tres dias, a Camara brasileira approvando por grande maioria um requerimento, no qual se pedia ao governo o fechamento da Acção Nacional Integralista. Os fundamentos são os mesmos: ameaça á ordem publica e ás conquistas da Revolução.

O panorama social do Brasil, depois da victoria de 1930, sentiu que duas forças antagonicas se organizaram para implantar o terror e arrastar o paiz á desordem e á anarchia. Os elementos extremistas da esquerda e da direita se arregimentavam. E foi assim que surgiram a Alliança Nacional Libertadora e a Acção Nacional Integralista. A democracia ficava entre os dois fogos.

O governo tomou uma attitude energica contra a extrema esquerda. Fechou a Alliança. Mas os "camisas verdes" ficaram. O seu chefe, o sr. Plinio Salgado, receioso das sancções previstas na Lei de Segurança, tomou algumas medidas de puro despistamento, chegando mesmo a transformar a sua milicia de choque em uma especie de club de foot-ball...

Isso, porém, não impediu que os chefes do "sigma" continuassem a sua propaganda ostensiva contra o regime liberal democratico, arrastando na sua demagogia insupportavel a autoridade do governo e a dignidade das nossas instituições politicas.

Os extremistas da esquerda persistem na sua campanha. E isso tem provocado momentos de panico, de terror de angustia em todos os logares onde passam as caravanas dos "camisas verdes". Agora mesmo, no Ceará, acabam de se desenrolar sangrentos acontecimentos. E' o destino do "sigma"...

O governo federal está, dessa maneira, deante de uma situação em que não é mais possivel contemporizar e que exige medidas severas de defesa nacional.

### AS MISSÕES MILITARES

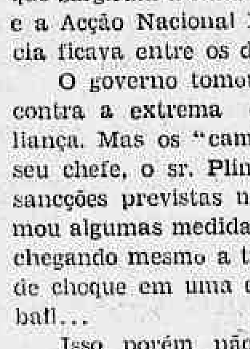

Por mais de uma vez, o DIARIO CARIOCA teve opportunidade de tratar da missão militar de que se acha investido na Europa, o general Leite de Castro. Afastámos da nossa campanha todo e qualquer aspecto pessoal. Fixámos o caso em si, que constituia um verdadeiro pesadello para os cofres nacionaes, justamente numa hora em que o governo da Republica iniciava um rigoroso programma de economias.

Effectivamente, as despesas da Nação com os officiaes que se achavam na Europa se elevavam a mais de dez mil contos annuaes, sendo que aquelle general percebia, apenas, a ninharia de tres contos por dia, ou sejam, noventa contos por mez! Não se poderia comprender como o chefe de uma missão militar pudesse ganhar mais do que um embaixador, que é a mais alta representação do paiz no estrangeiro.

Os gastos do Brasil com a missão militar, além de tudo, nenhum proveito lhe trouxeram, porque as actividades da referida missão se limitaram a passeios inuteis nos paizes europeus.

O general João Gomes, ministro da Guerra, que se tem preoccupado sériamente com os problemas vinculados á sua pasta, depois de um entendimento com o ministro da Fazenda, resolveu suspender as gratificações que vinham sendo pagas aos officiaes que exercem differentes commissões fóra do paiz.

O acto do titular da Guerra merece, sem duvida alguma applausos calorosos. Não sómente porque vem desafogar o erario publico desse peso, como tambem porque elle é, em si, uma providencia de alta moralidade. E' muito justo que se gaste dinheiro no sentido de melhorar, cada vez mais, as condições technicas das nossas forças armadas, para que ellas estejam apparelhadas com efficiencia para cumprir a sua missão constitucional. O desvio, porém, de vultosas quantias para sustentar missões militares, sem resultados praticos, já estava attingindo ás raias do absurdo.

Com a providencia citada o general Leite de Castro e os demais officiaes ausentes ficarão reduzidos aos vencimentos dos seus postos. E isso importará, fatalmente, na extincção da "embaixada de ouro" que tanto tem depauperado os cofres do paiz.

### O SORRISO DO PRESIDENTE

O sr. Franklin Roosevelt, presidente dos Estados Unidos, tinha como um dos seus maiores motivos de orgulho, a sua sempre crescente popularidade. O chefe da grande nação americana apresentava, como symbolo dessa satisfação, o seu permanente sorriso aberto numa franqueza toda cheia de lealdade e de despreoccupações protocollares. Mas, nem sempre, a felicidade humana é duradoura.

Um telegramma de Washington annuncia que a popularidade do sr. Roosevelt está "diminuindo accentuadamente", consoante os primeiros resultados do plebiscito nacional realizado pela conhecida publicação "Literary Digest".

Os algarismos desses resultados accusam a percentagem de 53,28 por cento de votos negativos á pergunta: "Approvaes os actos da politica do "New Deal" do presidente Roosevelt, sanccionados até hoje?". Os votos até agora recebidos attingem 40.053, procedentes de cinco Estados do sul e do oéste. Espera-se que o total vá a dez milhões approximadamente...

E' possivel que o eminente estadista que dirige os destinos da Norte America, encare esses resultados do plebiscito com o mesmo sorriso de sempre. E com esse mesmo sorriso continue o seu programma de governo. Entretanto, o sr. Roosevelt ha de vêr no montante de votos discordantes um sério perigo para a proxima campanha eleitoral. A não ser que outros actos posteriores venham mudar o rumo dos acontecimentos...

## Actos do Presidente da Republica

O sr. Getulio Vargas, presidente da Republica, assignou os seguintes decretos:

NA PASTA DA EDUCAÇÃO

Nomeando: o dr. José Luiz Guimarães Ferreira e o dr. Aristides Paz de Almeida para medicos inspectores da Inspectoria de Alimentação; e o dr. Lincoln de Freitas Filho para ajudante da secção de Bio-Estatistica da Directoria Nacional de Saude e Assistencia Medico Social.

NA PASTA DA MARINHA

Mandando aggregar ao respectivo quadro o vice-almirante do Corpo de Officiaes da Armada, Henrique Aristides Guilhem, visto ter sido nomeado ministro de Estado dos Negocios da Marinha.

Transferindo para a reserva de 1ª classe o capitão-tenente intendente naval Antonio Fernandes de Moura.

NA PASTA DA GUERRA

Nomeando o coronel Francisco de Mello Moreira para commandante da terceira brigada de cavallaria.

Transferindo: os tenentes-coroneis Eurico Alves do Banho, do quadro ordinario para o supplementar e Luiz Delmont deste quadro para o ordinario, sendo classificado no 1º regimento de cavallaria independente; os majores Romulo Pacheco d'Avila, do quadro supplementar para o ordinario, sendo classificado no 3º regimento de cavallaria divisionario: Ruderico Dantas Barreto do 23º de caçadores para o 13º regimento de infantaria; Antonio Fernandes Monteiro, do 11º regimento de infantaria para o 10º de caçadores e Wolgrand Pinheiro Cruz do quadro ordinario para o supplementar e Rodolpho Gustavo da Paixão Filho do 25º batalhão de caçadores para o 13º de caçadores.

Licenciando o coronel de engenharia Luiz Marianno Pereira de Andrade, da reserva de primeira linha, visto haver terminado os trabalhos na commissão de que fazia parte: assim como licenciando tambem com os vencimentos que lhes competirem, os segundos tenentes da reserva de 1ª classe, convocados, Geroncio Quintino de Pontes e Joaquim da Silva Santos, da infantaria e Manoel Martins Gomes, da artilharia, visto terem attingido a edade maxima estabelecida em lei para o serviço no exercito activo.

Mandando reverter ao serviço activo o capitão de infantaria Pelio Ramalho, visto haver cessado o motivo determinante da sua aggregação.

Licenciando definitivamente do serviço activo, o 2º tenente da reserva de 1ª classe Miguel Siqueira de Barros Arouck, visto haver preferido tal situação.

Mandando contar de 5 de novembro de 1932 a antiguidade de posto do coronel Alberto Porto Alegre, da infantaria.

Declarando que a promoção do major medico dr. Hamilton Rabello de Loyola, com antiguidade de 2 de outubro do anno findo, foi em resarcimento de preterição.

Concedendo reforma ao musico de 2ª classe Artiminio Cardoso Rosa, do 2º de caçadores; no mesmo posto ao 2º sargento José Nazario de Souza, do regimento de artilharia mixta.

Nomeando Hermenegildo de Barros para servente do Serviço Geographico Brasileiro; e concedendo aposentadoria a Alvaro Domingues de Oliveira, operario de 1ª classe da Fabrica de Cartuchos de Infantaria; a Raul de Souza Assumpção, operario de 5ª classe e Armindo Paulo Azevedo, operario de 4ª classe, ambos da mesma Fabrica de Cartuchos de Infantaria.

OS QUE ESTIVERAM HONTEM NO PALACIO DO CATTETE

No Palacio do Cattete conferenciou e despachou hontem com o sr. Getulio Vargas, presidente da Republica, o sr. Marques dos Reis, ministro da Viação.

— O sr. presidente da Republica recebeu hontem, no Palacio do Cattete, em audiencias previamente marcadas, o deputado Arthur Rocha e uma commissão de directores de Syndicatos paulistas; o senador Edgard Arruda e o deputado Ittrio Corrêa da Costa.

— Na hora destinada á audiencia aos membros do Poder Legislativo, foram hontem recebidos no Palacio do Cattete, pelo sr. presidente da Republica, os srs. Olavo Oliveira, Pereira Lyra, Augusto Corsino, Xavier de Oliveira, Pedro Firmeza, Eliezer Moreira, Lino Machado, Freire de Andrade, Marcellino Machado, Góes Monteiro, Candido Pessôa, Rupp Junior, José Muller, Godofredo Vianna, Genesio Rego, Clodomir Cardoso, Jeronymo Monteiro Filho, Samuel Duarte, Euvaldo Lodi, Belmiro de Medeiros, Carlos Gomes de Oliveira, Luiz Tirelly, Carvalho Leal, Antonio Jorge, Ribeiro Gonçalves, Agenor Monte, Laudelino Gomes, Couto Pereira, Diniz Junior, Oscar Stevenson, Waldemar Falcão, Trigo de Loureiro, Ribeiro Junior, Cardoso de Mello Netto, Aluizio de Araujo, Deodoro de Mendonça e Barreto Pinto.

## O Reajustamento dos Funccionarios Publicos

COMO FICARAM ORGANIZADAS AS NOVAS TABELLAS DE VENCIMENTOS

Esteve hontem reunida a Commissão Mixta, sob a presidencia do ministro Souza Costa. Nessa reunião foram assignados os ante-projectos que vão ser enviados á Camara por intermedio do presidente da Republica.

Figura entre esses trabalhos o reajustamento dos funccionarios publicos civis.

A Sub-Commissão, depois de adoptada a orientação a seguir, organizou as novas tabellas de vencimentos, que aliás já se acham impressas e deverão ser entregues hoje ao ministro da Fazenda, que as encaminhará aos sr. Getulio Vargas.

O CRITERIO ADOPTADO

O criterio adoptado foi mais o de systematização dos quadros para a racionalização dos serviços, do que mesmo o reajustamento de vencimentos.

A Commissão teve em conta enquadrar umas tantas categorias com a preoccupação de egualar funcções e vencimentos. O reajustamento dos vencimentos foi elaborado de cima para baixo, isto é, fixado o vencimento correspondente á categoria. De modo que os funccionarios em cargos semelhantes, mas com denominações differentes, passarão a ter o mesmo vencimento. Não é possivel, portanto, dizer qual o augmento que gozará determinada categoria de funccionario, visto que, dentro deste criterio, uns terão augmentos maiores do que outros.

O CONSELHO SUPERIOR

Outras medidas consideradas importantes foram tomadas pela Commissão.

Assim sendo, foi suggerida a criação do Conselho Superior, que se encarregará de zelar os interesses do funccionalismo. Esse Conselho terá funcções bem importantes, visto como constituirá uma especie de tribunal, por onde passarão todos os funccionarios candidatos ou pretendentes a promoção, bem como os candidatos a cargos publicos.

As promoções serão feitas dois terços por merecimento e um terço por antiguidade. Assim, os mais zelosos, aptos e efficientes funccionarios terão o estimulo da promoção. As nomeações de estranhos aos quadros tambem obedecerão, préviamente, ao voto do Conselho Superior, impedindo-se dessa fórma injustiças e a distribuição dos melhores cargos pelos protegidos politicos.

Outras medidas protectoras do funccionario publico foram adoptadas. Não haverá a fixação de vencimentos "maximos".; apenas foram tomadas providencias de molde a que, a partir de certa importancia, as percentagens a que têm direito os funccionarios obedeçam a uma escala descendente. O funccionario não perderá, pois, o estimulo para trabalhar o mais que lhe fôr possivel

O sr. Souza Costa elogiou o trabalho da Commissão e mostrou-se grato pela collaboração efficiente de todos os seus membros.

Os ministros tambem foram reajustados.

## A Situação nos Estados

(Conclusão da 1ª pagina)

SOLIDARIZANDO-SE COM UMA ATTITUDE DA BANCADA PERNAMBUCANA

A bancada do P. S. D. de Pernambuco recebeu o seguinte telegramma: "Deputado Barbosa Lima Sobrinho — Camara Federal — Rio — Communico vossencia Assembléa Legislativa sessão hoje approvou por indicação do deputado Carlos Rios o seguinte requerimento: "Requeiro que a Assembléa Legislativa se congratule com a representação pernambucana na Camara Federal na pessoa do seu illustre leader dr. Barbosa Lima Sobrinho, pela attitude assumida em face do pronunciamento da mesma Camara pelo fechamento da Acção Integralista, attitude que traduz os anseios democraticos do povo brasileiro rebelde a todas as tyrannias e inimigo de todos os despotismos caracteristicos dos estados totalitarios, seja qual fôr o seu espirito ou o seu sentido. Cordiaes saudações — Renato Carneiro da Cunha — 1º secretario."

O SR. LAURO SODRE' VIRA' PARA O SENADO

BELEM, 22 (A. B.) — O senador Abelardo Conduru', em palestra com o nosso representante aqui, declarou que havia aceito a senatoria a contra-gosto, por insistencia do sr. Abel Chermont, a quem escreveu em tempo uma carta a respeito. Não está nem deseja estar ao par da intriga politica que domina o ambiente nacional. Acredita que, aceitando a Prefeitura de Belem para a qual foi convidado tantas vezes, collaborará de mais perto no governo do sr. Malcher, de quem é amigo e solidario em todo terreno. O seu substituto no Senado Federal, disse o sr. Conduru', será de certo o sr. Lauro Sodré, cujo nome o seu Partido levará ás urnas rendendo homenagem a um dos maiores homens paraenses.

E' possivel que o sr. Conduru' venha em breve ao Rio, em missão junto ao presidente da Republica, de caracter politico.

INSTALLOU-SE O CONGRESSO INTEGRALISTA DE PESQUEIRA

RECIFE 22 (A. B.) — Installou-se hontem em Pesqueira o Congresso Integralista. Por medida de precaução, o secretario da Segurança Publica enviou áquelle municipio o segundo delegado auxiliar acompanhado de 40 praças da policia. Os trabalhos do congresso durarão até domingo.

POLITICOS QUE CHEGAM A PORTO ALEGRE

PORTO ALEGRE, 22 (A. B.) — Chegou a esta capital, as 17 e meia horas de hoje, o deputado João Carlos Machado, que teve concorrido desembarque.

No mesmo avião da Condor, em que viajou o leader do P. R. L., chegaram tambem a esta cidade os srs. Antonio Guerra Flores da Cunha, Cyro Aranha e Christiano Machado.

O BOATO EM PLENA ACTIVIDADE...

PORTO ALEGRE, 22 (A. B.) — O "Jornal da Manhã" fez funccionar as suas sirenes, chamando a attenção popular para a noticia irradiada pela Radio Tupi de que o presidente Getulio Vargas chegará amanhã a esta capital, afim de conferenciar com o general Flores da Cunha sobre o momento nacional.

O mesmo jornal, em manchette, traz aquella noticia.

Nos meios politicos autorizados, a noticia irradiada pela Radio Tupi e aqui divulgada pelo "Jornal da Manhã" é considerada sem fundamento.

RECTIFICANDO UM DISCURSO

S. PAULO, 22 (A. B.) — Na hora do expediente da sessão da Assembléa Legislativa, o deputado Alfredo Ellis Junior rectificou conceitos emittidos recéntemente, a proposito do concurso realizado da Faculdade de Medicina.

Depois, o sr. Henrique Bayma proseguiu nas explicações iniciadas hontem sobre o reajustamento da Prefeitura de Mogy-Mirim.

Passando-se á ordem do dia, foi approvada a materia discutida, tendo o deputado Romão Gomes requerido dispensa de interstício, para entrar amanhã em 2ª discussão o projecto da Commissão de Finanças abrindo um credito supplementar de 1.152 contos de réis, habilitando o Poder Executivo a pagar nos seis mezes restantes do presente exercicio os 800 homens alistados no primeiro semestre da Força Publica do Estado.

DECLARAÇÕES DO PROCURADOR DA JUSTIÇA ELEITORAL

S. PAULO, 22 (A. B.) — Pelo "Cruzeiro do Sul" chegou hoje o sr. Armando Prado, que declarou aos representantes da imprensa que no "caso" do Estado do Rio deverá ser apresentado um recurso contra a eleição do almirante Protogenes Guimarães. Esse recurso, entretanto, ainda não deu entrada no Tribunal.

Sobre o requerimento determinando o fechamento da Acção Integralista, este facto está fóra da sua alçada, limitando se a dizer que dentro da Republica e da democracia deve haver liberdade. Assim, tanto os communistas como os integralistas devem ser livres da propaganda das suas doutrinas, desde que — está claro, — não seja feita de modo a perturbar a ordem publica.

## O Ministro da Agricultura e a Producção Assucareira de Minas Geraes

Os productores de assucar do Estado de Minas Geraes vêm appellando, desde algum tempo, para o ministro da Agricultura, no sentido de serem ampliadas as quotas de producção fixadas para a safra deste anno pelo Instituto do Assucar e do Alcool.

O ministro Odilon Braga dispensou todo interesse ao assumpto desde o momento em que os productores solicitaram seu concurso por intermedio dos deputados Antonio Carlos, Pedro Aleixo, Luiz Martins Soares, Carlos Luz e Celso Machado.

Através do representante do Ministerio da Agricultura junto áquelle Instituto, sr. Alvaro Simões Lopes, o sr. Odilon Braga vinha se empenhando vivamente para conseguir uma solução satisfatoria para os usineiros e lavradores, tendo para isso, mais de uma vez, se entendido pessoalmente com o presidente e directores do Instituto.

Hontem o dr. Andrade Queiroz, presidente do Instituto, voltou a conferenciar novamente com o ministro da Agricultura, em companhia do sr. Alvaro Simões Lopes, tendo sido afinal encontrada uma formula que attende, em grande parte, aos desejos dos interessados, pois, em consequencia de novos e cuidadosos exames das usinas, suas capacidades, quotas produzidas e excessos, verificou-se um saldo que será redistribuido entre aquelles estabelecimentos. Além disto, como este saldo ainda é inferior ao total da producção actual, afim de beneficiar aos productores está sendo assentada uma formula que permittirá toda a moagem, sem infracção do Regulamento do Instituto, mediante um accordo entre os usineiros de Minas Geraes com os do norte do paiz, retirando-se por este meio do mercado interno o excesso a se verificar na producção.

Dos resultados da conferencia de hontem e da actuação desenvolvida pelo ministro Odilon Braga junto ao Instituto, pode-se aguardar uma solução definitiva e favoravel para o resto da safra deste anno.

## Sangria nos Cofres Municipaes

O prefeito Pedro Ernesto vetou a resolução legislativa de 11 de novembro de 1935 mandando abrir o credito necessario ao pagamento de vencimentos atrazados dos funccionarios Renato Meira Lima, Manoel Caldeira de Alvarenga, Jayme Marques de Araujo, Pedro Xavier de Araujo e Joaquim Marques da Silva, reintegrados nos cargos de agente da Prefeitura, Consultor Juridico da Directoria de Obras e da Inspectoria de Concessões, cobrador da Prefeitura, escrevente da Procuradoria dos Feitos e escrevente de agencia, respectivamente.

Esses funccionarios deixaram de perceber vencimentos desde a data da sua exoneração.

O veto do prefeito está redigido do seguinte modo:

"Srs. membros da Camara Municipal — Négo assentimento á inclusa resolução por ser a mesma contraria aos interesses da Municipalidade, criando onus indevidos para os cofres da Prefeitura. A medida de que se cogita viria revogar actos assignados do Poder Executivo, que reintegrou os funccionarios contemplados sob condição da não percepção dos vencimentos relativos ao periodo em que estiveram afastados, tratando-se, assim, de um favor injustificaveis que viria acarretar á Municipalidade uma despesa superior a 300:000$ (trezentos contos de réis). Districto Federal, 21 de novembro de 1935. — 48º da Republica. — Dr. Pedro Ernesto".

## Homenagem a Tristão de Athayde

Em virtude de sua recente eleição para a Academia Brasileira de Letras, tem o sr. Alceu Amoroso Lima (Tristão de Athayde) recebido de innumeros pontos do paiz as mais expressivas felicitações.

Seus amigos e admiradores desta capital, porque está fixada a posse para o proximo dia 30, vão prestar-lhe hoje carinhosa homenagem de apreço, homenagem essa que se verificará á rua Rodrigo Silva n. 3, ás 17 horas em ponto.

Constará da offerta de uma mensagem, em pergaminho, a que appuzeram sua assignatura, não só os vultos de maior realce do catholicismo no Rio de Janeiro, como ainda as mais representativas figuras do nosso meio social e literario.

O sr. Affonso Penna Junior interpretará, em discurso, o significado da homenagem. Tratando-se de uma homenagem que se caracterizará sobretudo pela simplicidade, a commissão promotora resolveu não distribuir convites individuaes, afim de que della possam participar indistinctamente todos os amigos do homenageado.

## O throno da Grecia

BRINDISI, 22 (Havas) — A' chegada do trem real que conduziu o soberano da Grecia, a esta cidade, a estação se encontrava engalanada com as côres grego-italianas; a artilharia deu as salvas de estylo e as bandas de musica executaram o hymno nacional grego.

Um destacamento de marinheiros gregos do cruzador "Helli" e uma companhia mixta italiana composta de marinheiros milicianos e soldados da aviação apresentaram armas.

O soberano foi cumprimentado logo ao descer do carro salão pelo almirante Miraglia, commandante do departamento maritimo de Tarento, seguido pelas autoridades locaes e pelo commandante da esquadra grega, almirante Sakellarion.

O rei passou revista ás tropas, emquanto os navios de guerra gregos, embandeirados, davam as salvas regulamentares.

Após breve conversação com as autoridades, o soberano acompanhado do principe Paulo e da missão real italiana voltou para o carro salão do trem real onde aguardará que os navios de guerra se aprestem para partir.

Os navios gregos que vieram a este porto, são: o cruzador "Helli" a bordo do qual irá o rei, e os contra-torpedeiros "Psara" e "Hidra".

ROMA, 22 (Havas) — Foi adiada por causa do máo tempo a partida, de Brindisi, do rei Jorge, da Grecia.

ATHENAS, 22 (Havas) — Foi desmentida a informação segundo a qual o general Papagos, ministro da Guerra, havia apresentado pedido de demissão.

De accórdo com a tradição, o governo apresentará ao rei Jorge a demissão collectiva do gabinete.


"A SÃO PAULO" Companhia Nacional de Seguros de Vida

SUCCURSAL NESTA CAPITAL: AVENIDA RIO BRANCO N.º 131 — 1.º ANDAR

Directores — DR. JOSE MARIA WHITAKER
DR. ERASMO TEIXEIRA DE ASSUMPÇAO
DR. J. C. DE MACEDO SOARES

# O Sr. Costa Rego Agitou, Hontem, a Sessão do Senado

## O SENADOR ALAGOANO PRONUNCIOU UM LONGO E MOVIMENTADO DISCURSO JUSTIFICANDO UM PEDIDO DE INFORMAÇÕES SOBRE A GUERRA CIVIL NO MARANHÃO

### Os Apartes dos Srs. Waldomiro de Magalhães, J. E. de Macedo Soares e José de Sá

O sr. Costa Rego apresentou na sessão de hontem do Senado um requerimento de informações sobre a situação no Maranhão, que se encontraria em guerra civil.

Justificando seu curioso requerimento, falou o senador alagoano. Seu discurso começou e terminou entre apartes, salientando-se as intervenções dos srs. Waldomiro de Magalhães, José Eduardo de Macedo Soares e José de Sá.

O sr. José de Sá perguntou ao sr. Costa Rego porque admittia elle a existencia de guerra civil no Maranhão. Respondeu o senador alagoano que concluiu assim ao saber que o parecer do sr. Pacheco de Oliveira recommenda a intervenção federal, de accôrdo com o numero III do art. 12 da Constituição, artigo que prevê a intervenção em caso de guerra civil.

Pergunta o sr. José de Sá se o orador não quererá com isso dizer que a guerra civil está exclusivamente na Commissão de Justiça.

O sr. Costa Rego prosegue, affirmando que o sr. Pacheco de Oliveira, antes de redigir seu parecer, esteve com os srs. Getulio Vargas e Vicente Rão. Diz:

— E' de suppôr que ouviu do sr. Getulio Vargas ou do sr. Vicente Rão que estalou no Estado uma guerra civil. Porque é absurdo imaginar que s. ex. concluisse por essa forma, sem de facto haver guerra civil.

O sr. Waldomiro de Magalhães, depois do sr. Costa Rego declarar que não sabe se o plenario recusará seu requerimento sob a orientação do leader da maioria, exclama:

— Isso é adeantar muito. V. ex. não pode adivinhar meu pensamento.

E o sr. Costa Rego, em ar de blague e provocando o riso dos senadores:

— ... porque, quando v. ex. me sorri, começo desconfiando de suas intenções.

QUESTÃO FECHADA OU ABERTA?

Logo, affirma o orador estar informado de que a questão do Maranhão é uma questão fechada.

O sr. Waldomiro de Magalhães diz que não ha questões fechadas nem abertas. São as proprias questões que determinam os actos dos senadores. Estes decidem as questões como o interesse publico lhes determina.

Accrescenta o leader que ainda não ha um parecer adoptado pela Commissão de Constituição, esperando confiante as luzes daquelle orgão technico para orientar seu voto.

Indaga o orador:

— Para orientar o voto de v. ex. e v. ex., por sua vez, inspirar seu voto aos demais senadores?!

Responde o leader:

— Os demais senadores orientarão o seu voto como bem entenderem e o interesse publico lhes determinar.

"VERDADEIRO TORQUEMADA"...

O dialogo entre os representantes mineiro e alagoano prosegue nesse tom, insistindo o sr. Costa Rego em querer saber se a questão do Maranhão é fechada ou aberta, respondendo-lhe o sr. Waldomiro de Magalhães que isso não pode interessar ao orador, que retruca:

— Interessa, porque posso querer orientar-me.

— Mas v. ex. acaba de dizer que não segue a minha orientação... Por que, então, deseja saber se a questão é aberta ou fechada?

— Para saber se v. ex. está acertado ou errado. Porque quero criticar a attitude de v. ex.

— Mas v. ex. me critique depois de praticar o acto. V. ex. quer criticar as minhas intenções?

Sim, porque supponho que as intenções de v. ex. são más.

Todos riem.

E o sr. Waldomiro Magalhães, de bom humor, responde:

— V. ex. é um verdadeiro Torquemada.

TECHNOLOGIA ANTIGA

— Já hontem v. ex. compareceu á sessão desta Casa provido da chave com que ha de fechar a questão. V. ex. mostrou-me a chave.

Intervem o sr. Macedo Soares:

— Questão fechada ou aberta é technologia antiga.

Prosegue o sr. Costa Rego:

— Mas, a questão, sr. presidente, é que os processos, em geral, são os mesmos que os da antiga Republica.

— Até hoje, affirma o sr. José de Sá, não conheço a palavra do sr. Waldomiro Magalhães. Na velha Republica, já as imposições estariam feitas ha muito tempo. A verdade é muito differente do que o que v. ex. está dizendo. A "blague" é brilhantissima. A verdade, porém, está tão longe de v. ex. quanto o Maranhão do mundo da lua.

— V. ex. tambem quer irritar-se commigo? (Riso).

— Quero, apenas, achar interessantes as declarações de v. ex. Até agora pude achal-as somente brilhantes.

— Sou de um azar extraordinario.

— De enorme felicidade.

— Todo mundo quer irritar-se commigo, logo numa sexta-feira...

E o sr. J. E. de Macedo Soares, entre risadas:

— Que não é dia 13.

— E' por isso que quer criticar minhas intenções!, reclama o leader da maioria.

O sr. Costa Rego:

— V. ex., sr. Waldomiro Magalhães, dará seu voto ao meu requerimento? Porque não posso mais duvidar da existencia da guerra civil.

— Aguardo a leitura do requerimento de v. ex.

— Mas se eu já o li da tribuna!

— Deve ser lido pela Mesa.

— Só se v. ex. tem mais confiança quando a leitura é feita pelo digno sr. 2º secretario.

— Não é isso; tambem tenho confiança em v. ex.

— V. ex. deve aguardar o parecer da Commissão, affirma o sr. Antonio Jorge, ao que o orador responde:

— Se eu aguardasse o parecer, caro collega, teria perdido meu tempo. Essas coisas fazem-se com antecedencia. E' preciso que o paiz fique esclarecido para saber se ha ou não guerra civil no Estado do Maranhão. Acredito que ha, porque o sr. Pacheco de Oliveira ouviu anteriormente os srs. Getulio Vargas e Vicente Rão.

Sr. presidente, não prolongarei minha permanencia na tribuna. V. ex. já verificou que estou cercado pela vanguarda, pela retaguarda e pelos flancos.

— Pelos flancos, não!, diz o sr. Mario Caiado.

O sr. Costa Rego:

— Estou quasi "fechado" como a questão politica. Se o Senado approvar meu requerimento — como não espero — ficaremos elucidados; se o Senado o recusar, interpretarei a recusa da seguinte forma: é que não ha guerra civil no Estado do Maranhão; e, não havendo guerra civil, teremos de dar como inexistente o brilhante parecer do sr. Pacheco de Oliveira.

— V. ex., diz o sr. Waldomiro de Magalhães, poderia, uma vez que nos está deliciando com seu discurso, fazer-nos uma prelecção sobre guerra civil.

— Deliciando, não!... Soffrendo! — termina o sr. Costa Rego.

O REQUERIMENTO

Está assim redigido o pedido de informações do sr. Costa Rego:

"Requeiro, por intermedio da Mesa, que o sr. ministro da Justiça preste no Senado as seguintes informações sobre a guerra civil no Estado do Maranhão:

1º, onde e quando explodiu o movimento:

2º, quaes os effectivos em luta, bem como os commandantes em chefe das forças rivaes;

3º, quaes as cidades, povoações ou pontos estrategicos que as mesmas forças até agora occuparam;

4º, qual o numero approximado de mortos e feridos, na hypothese de se haverem chocado os grupos armados;

5º, quaes os entendimentos realizados ou promovidos pelo general Daltro Filho em sua permanencia na capital do Maranhão, antes e depois de deflagrado o movimento;

6º, quaes os programmas de reivindicações ou reformas apresentados como fundamento ou pretexto da guerra civil;

7º, quaes as autoridades do Estado do Maranhão que o governo federal tem apoiado no exercicio de suas funcções".

# ENCERRADA A TERCEIRA DISCUSSÃO DO PROJECTO INSTITUINDO AS COMMISSÕES DO SALARIO MINIMO

### Ainda os acontecimentos de Lageado — Um deputado expulso de Alagoas — Discutindo o projecto das Commissões de Salario Minimo falaram os srs. Alberto Surek, Café Filho e Teixeira Pinto — Um incidente entre o sr. Accurcio Torres e Lino Machado

Accurcio Torres

A sessão de hontem na Camara foi aberta com a presença inicial de 95 deputados. A acta, lida pelo secretario, foi approvada depois de soffrer varias rectificações dos srs. Daniel de Carvalho e Vespucio de Abreu.

O orador do expediente foi o sr. Bento Costa. O deputado barcellista criticou a reforma da policia civil fluminense, dizendo que, apesar dos propositos conciliatorios do almirante Protogenes, a União Progressista continuava a não querer entendimentos com o governador do Estado do Rio.

OS ACONTECIMENTOS DE LAGEADO

O sr. Baptista Lusardo falou, em seguida, sobre a chacina de Lageado, fazendo considerações sobre os mesmos. Como o deputado libertador, á certa altura, alludisse ao caso do Maranhão, os debates se tornaram tumultuosos, com intervenção do sr. Accurcio Torres e dos srs. Lino Machado e Carlos Reis. Muito exaltado e como o sr. Accurcio fizesse uma critica, o sr. Lino brada que não tinha s. s., autoridade moral para se intrometter no caso.

— Não seja tôlo! Tenho autoridade sufficiente para dar, emprestar e vender! — replica o sr. Accurcio.

Estabelece-se grande agitação no recinto e só a muito custo o sr. Lusardo consegue proseguir e já agora, lendo o discurso proferido pelo sr. Raul Pilla, ha quatro dias, na Assembléa gaucha e no qual esse prócer declara que, embora o governo tivesse demonstrado a maior boa vontade em tomar as providencias necessarias, as mesmas foram um tanto demoradas.

UM DEPUTADO EXPULSO DE ALAGOAS

O sr. Motta Lima, pela ordem, protestou em nome da minoria da Constituinte alagoana, contra a expulsão, pela policia local, do deputado Hildebrando Falcão.

O orador disse que tendo pedido informações ao governo do Estado, este lhe respondera que o facto se prendia a uma questão pessoal entre um delegado de policia e o referido constituinte, mas que o constituinte deixou Alagôas cercado de todas as garantias.

PELO RESTABELECIMENTO DO CONDE AFFONSO CELSO

Logo em seguida foi approvado um voto de regosijo pelo restabelecimento do conde Affonso Celso, sendo nomeada uma commissão formada pelos srs. Gomes Ferraz, Negrão de Lima e Domingos Velasco para visital-o em nome da Camara.

Sr. Baptista Lusardo

AS COMMISSÕES DE SALARIO MINIMO

Annunciada a discussão do projecto instituindo as commissões de salario minimo, occupou a tribuna o sr. Alberto Surek. O representante classista fundamentou varias emendas apresentadas ao projecto em debate, sobre as Commissões para a organização das tabellas do salario minimo.

O orador seguinte foi o sr. Café Filho.

O representante potyguar fez restricções ao projecto, achando que a fixação do salario minimo devia ser votada pela Camara, após um estudo necessario das condições de vida do trabalhador nas varias regiões do paiz. Opina, logo depois, que nas commissões de salario minimo, constituidas de egual numero de empregados e empregadores, estes terão os meios de protelar a fixação de modo a que, tão cedo, aquelles não conseguiram a lei que é, sem duvida, uma das mais justas aspirações da classe trabalhista.

O sr. Café Filho terminou chamando a attenção da Camara para a complexidade do assumpto e a urgencia de se dar ao trabalhador o salario de accôrdo com as suas necessidades de vida.

O sr. Teixeira Pinto occupa-se tambem do assumpto. Depois de outras considerações de ordem geral, o deputado paulista se deteve no exame do projecto em debate, manifestando-se contrario ao mesmo. Allegou, em favor da sua argumentação, que num conselho formado de egual numero de patrões e empregados e de um membro nomeado pelo Governo, todas as decisões, todas as medidas pleiteadas por uns e outros seriam fatalmente decididas de accôrdo com a vontade do Poder Executivo, e ficaria o problema do trabalho transformado num simples problema politico, collocando o governo no arbitro definitivo, como o unico fiel da balança, dos interesses economicos entre empregados e patrões. O que se allega como impossibilidade da Camara solucionar o problema, qual a de não possuir a mesma os elementos necessarios para a fixação do salario minimo, por desconhecer a situação regional em que cada trabalhador exerxe as suas funcções, essa difficuldade ficaria aplainada, se ao invés das Commissões fixarem o salario trouxessem ao conhecimento da Camara o resultado das inspecções locaes e de tudo o que o trabalhador precisa para viver. Assim se evitariam os conflictos fataes entre os patrões e os operarios, estes querendo ganhar mais, produzindo menos, aquelles querendo maior producção com menos custo.

O sr. Teixeira Pinto, depois de uotras considerações, importantes e juridicas sobre o assumpto, concluiu assim o seu discurso:

— O problema é mais importante do que se afigura aos olhos da nação. Não é a ameaça extremista que devemos encarar, como pondo em perigo a tranquillidade dos nossos destinos. A necessidade faz leis a que as contingencias humanas não poderão resistir. Onde falte o pão e o trabalho imperará fatalmente a miseria e a revolta. Ao contrario havendo pão e trabalho ha tranquillidade de consciencia e felicidade nos lares".


# 4 Vezes Mais Resistente

PROVADO EM EXPERIENCIAS FEITAS

NO RIO E EM SÃO PAULO

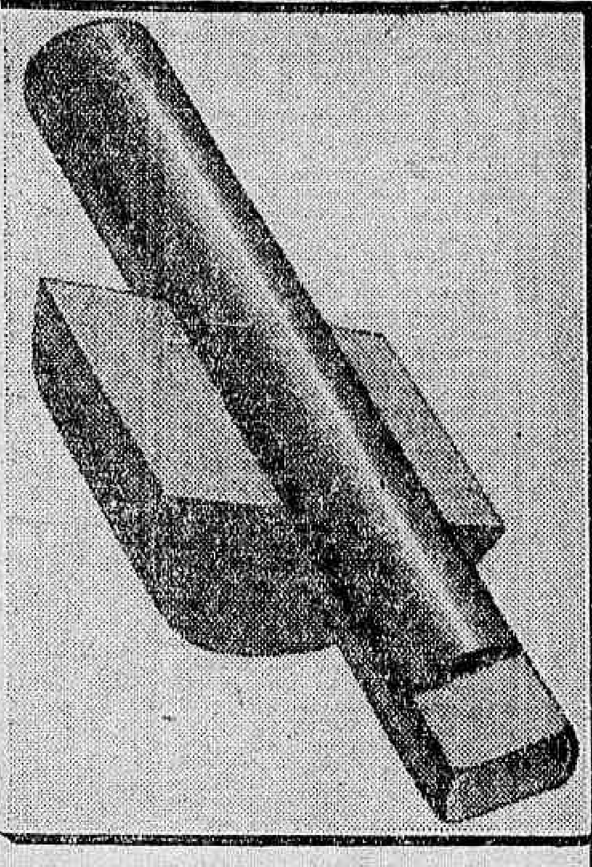

*Mancal protegido pela pellicula lubrificante do Novo ATLANTIC MOTOR OIL. Permaneceu polido e sem arranhões sob pressões superiores a 7 1/2 toneladas por polegada quadrada.*

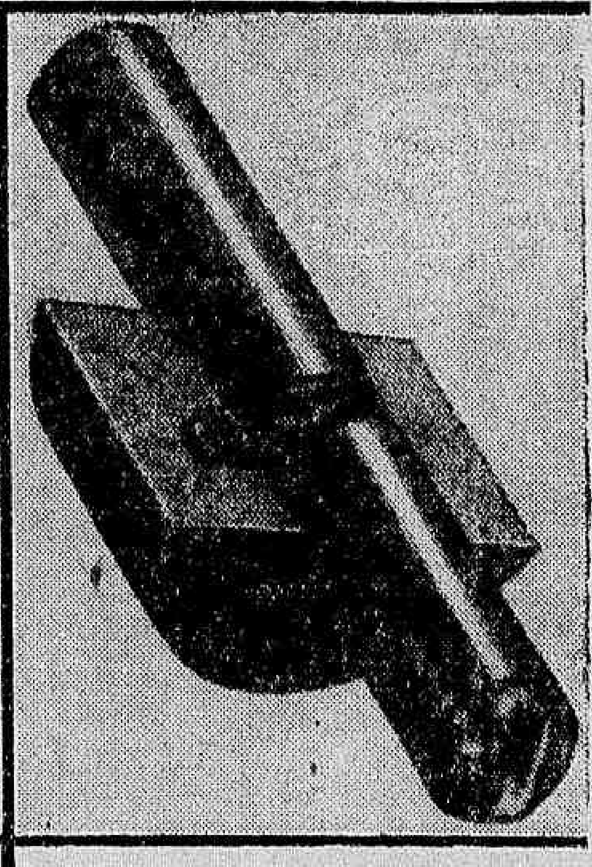

*Mancal lubrificado com outro typo famoso de Motor Oil. Sua pellicula lubrificante foi destruida e o mancal estragado a uma pressão de cerca de 2 1/2 toneladas por polegada quadrada.*

FALA-SE muito em novos typos de Motor Oils. Qual o mais efficiente, mais resistente e mais economico? As provas publicas que estão sendo feitas no Rio e em São Paulo com as machinas "Almen", para verificação da resistencia da pellicula lubrificante, demonstram que o Novo Atlantic Motor Oil é 4 vezes mais resistente que a media dos Motor Oils vendidos no Brasil.

Quasi todos os Motor Oils de marcas mundialmente conhecidas já foram submettidos á prova de resistencia "Almen", e o unico que supportou a pressão de 7 1/2 toneladas por polegada quadrada foi o Novo Atlantic Motor Oil, que é feito por processos completamente novos. E' graças a isso que o Novo Atlantic Motor Oil reduz as despesas de gazolina, oleo e reparos.

Motor Oil e Gazolina

ATLANTIC

*Exija os Dois!*


## O Conselho de Justificação do major Justiniano Freire

Reune-se no proximo dia 26 do corrente, ás 14 horas, na sala de audiencias da 1ª Auditoria da 1ª R.M., o Conselho de Justificação do major Josué Justiniano Freire, do qual são juizes o coronel Manoel Corrêa de Arruda e tenentes-coroneis Gaspar Guimarães Junior e Octavio Leão.

## Aggredido a cadeira

A VICTIMA FOI PARA O H. P. S. E O CRIMINOSO EVADIU-SE

No café e bilhares Leitão, á rua Marquez de Bragança, achavam-se hontem sentados em uma mesa, os bicheiros Lino de Freitas, pardo, de 32 annos, casado, morador á rua Commandante Leonardo 68, e Sebastião Faria, pardo, de 25 annos, solteiro, residente á rua Monsenhor Amorim n. 171.

Em dado momento, surgiu uma discussão entre elles, tendo Sebastião, aggredido Lino de Freitas, com uma cadeira.

O criminoso evadiu-se, tendo a victima, que apresentava contusão na face e escoriações generalizadas, depois de soccorrida, sido internada no Hospital de Prompto Soccorro.


Doenças ano-rectaes

Dr. Lauro Borges

Tratamento das hemorrhoidas sem operações e sem dôr
RODRIGO SILVA, 14 - 3.
22-1250


## Dois caminhões Chevrolet batem o record de velocidade na subida de Pikes Peak

Pikes Peak é um nome familiar aos que acompanham os factos do automobilismo norte-americano. Esse nome, que, de quando em quando, surge nos telegrammas procedentes dos Estados Unidos, está associado a alguns dos episodios mais sensacionaes da historia moderna do automovel.

Pikes Peak é um pico a 4.600 metros acima do nivel do mar, localizado no Estado de Colorado. Accessivel por meio de uma estrada excellente, a sua escalada constitue uma proeza de que são capazes sómente os bons automoveis. Depois dos .. 3.000 metros, torna-se extremamente ardua a subida e, por isso, os carros que a vencem com maior facilidade que outros adquirem logo muita popularidade nos Estados Unidos.

Foi esse Pikes Peak que dois caminhões Chevrolet escalaram, em setembro ultimo, estabelecendo o record de rapidez na sua subida, para carros de cargas e conseguindo um tempo que é apenas sete minutos mais dilatado que o do record referente a carros de passeio.

Partindo da altitude de 1.600 metros, que é a que marca o ponto inicial nas provas realizadas habitualmente em Pikes Peak, os dois caminhões Chevrolet, um de 1 1|2 toneladas e e outro de meia tonelada, cobriram a distancia de 20 kilometros, até o cume, em pouquissimo tempo. O primeiro levou 26 minutos e 12 segundos, e o de meio tonelada levou 25 minutos e 3 segundos.

A prova foi controlada pelas autoridades do Estado de Colorado, jornalistas e automobilistas conhecidos. Ambos os caminhões estavam com carga completa, e eram absolutamente identicos aos existentes no mercado.

Com o seu admiravel record de velocidade, estabelecido em Pikes Peak, os caminhões Chevrolet collocam-se em primeiro plano em mais um ponto, mostrando que a sua superioridade não é sómente em economia — que todos reconhecem — como ainda em força e velocidade.

## Uma americana em visita ao Rio

Em visita ao Rio de Janeiro, chegou hontem, pelo hydroavião da Panair, miss Althea Lister, alta funccionaria do escriptorio central do Pan-American Airways System, em Nova York. A senhorinha Lister está realizando, durante as suas férias, a viagem aerea ao redor dos paizes latino-americanos, considerada hoje como o cruzeiro ideal dos turistas norte-americanos. Partindo de Miami, já visitou Jamaica, Panamá, Colombia, Equador, Perú, Bolivia, Chile, Argentina e Uruguay, até alcançar o Rio de Janeiro, de onde proseguirá, dentro de uma semana, pelo avião seguinte, para as Guyanas, Antilhas, Miami e Nova York.

## Consulta sobre a opportunidade de remessa de um processo

Ao presidente da Commissão Revisora dos Actos de affastamento de Funccionarios, o ministro da Marinha, consultou se ainda é necessario a remessa do processo referente a exoneração do 2º tenente intendente naval da reserva de 1a classe, Galileu de Braga Mello das funcções que exercia no Ministerio das Relações Exteriores.


Doenças do coração e dos Vasos
DIAGNOSTICO ELECTRO-CARDIOGRAPHICO
Dr. Olyntho de Castro
ASSISTENTE DE CLINICA MEDICA DA UNIVERSIDADE
Diplomado pela Clinica do Prof. Cacquez de Paris.
Consultorio - 7 Setembro, 94 4. andar — segundas, quartas e sextas, ás 3 horas.
Phone: 22-4965
Residencias: — 486, Laranjeiras —25-3822

# CINEMA

## O PRIMEIRO FILM DA TEMPORADA UNITED ARTISTS 1935-1936, "O ANJO DAS TREVAS" NO PALACIO — OBSERVE BEM ! NO PALACIO ! — DEPOIS DE AMANHÃ

Fredric March, cuja "performance" em "O Anjo das Trevas" supplanta todos os seus anteriores trabalhos

Convem o leitor fixar bem na memoria, antes de tudo, que a estréa de segunda-feira, feita pela United Artists, será no Palacio, o elegante cinema da rua do Passeio. Precisa saber, em seguida, que essa estréa é constituida por um film de Samuel Goldwyn, recentissimo, cuja apresentação no Rivoli, de Nova York deu-se na segunda quinzena de setembro. Trata-se, portanto, do primeiro grande lançamento da estação 1935-1936, exemplo que a Cinelandia carioca passa a observar e que lhe foi dado pelos cinemas norte americanos onde não ha solução de continuidade na apresentação dos bons films.

Vae ser posto em pratica esse novo criterio pela United Artists, que, tendo se desobrigado dos compromissos assumidos com a divulgação das pelliculas promettidas para este anno, já depois de amanhã inicia, com a estréa de "O Anjo das Trevas" (Dark Angel), sua temporada 1935-1936, sem quebra de nenhuma especie na apresentação de films de alta categoria. Já o leitor está informado que "O Anjo das Trevas", o primeiro trabalho de Merle Oberon "made in Hollywood", vae offuscar as "performances" anteriores da maravilhosa interprete de Ana Bolena, cuja descoberta se ficou devendo a Alexander Korda. E, a seu lado, encontraremos dois actores da envergadura de Fredric March e Herbert Marshall. Essa trindade de insophismavel merito cinematographico, dirigida por Sidney Franklin, arrebatara o espirito publico, quando, depois de amanhã, o episodio altamente dramatico, emotivo e impressionante de "O Anjo das Trevas" fôr projectado na téla do Palacio, onde será ainda exhibida uma symphonia colorida de Walt Disney — "A Deusa da Primavera".

## *Todo o Rio de Janeiro elegante e de bom gosto está desfilando pelo Broadway para admirar a criação mais impressionante de Hepburn !*

Katharine Hepburn e Charles Boyer num instante de "Corações em Ruinas"

Com "Corações em Ruinas" está o "Broadway Programma" marcando o exito mais ruidoso deste fim de temporada, attrahindo ao querido cinema que o está exhibindo, todo o Rio culto e elegante. E é tão grande o exito invulgar dessa producção maravilhosa e sensacional, que "Corações em Ruinas" ficará no cartaz mais uma semana, isso para que todos possam ver e admirar o film maximo da Sarah Bernardt da téla. E esse grande successo se explica por que o film tem elementos de agrado para todos. Os que apreciam a boa musica, os que admiram as "toilettes" elegantissimas, os que gostam de ver interiores luxuosos têm muito que ver e apreciar no magnifico film de Hepburn, que em "Corações em Ruinas" está mais suggestiva, mais magnetica do que nunca. O programma que integra o espectaculo que o Broadway está offerecendo ao publico é todo interessante. O "short" da Warner-First que acompanha "Corações em Ruinas", "Symphonia Acabada" é, tambem, um pedaço de belleza. Que lindo espectaculo dentro de um pequeno film!

## *"Amo todas as mulheres"*

**O NOVISSIMO FILM DE JAN KIEPURA**

Karl Lamac, o director de scena, e Mariscbka, o autor do argumento, tiveram a habilidade de preparar para Jan Kiepura um enredo ligeiro e divertido, no qual elle não é só cantor, mas tambem um actor experimentado. As arias que canta estão intercaladas no enredo do film com rara maestria. O papel duplo que Kiepura desempenha é esplendido e não conhecemos nenhum actor que o fizesse melhor. Para o effeito total do film, muito contribue a actuação do restante do elenco, composto por eximios artistas da téla, entre elles Theo Lingen, Adele Sandrock, Inge List, Lien Deyers, etc.

Numa palavra: é um film dynamico, com lances de atrevida galanteria, a que nenhum pessimismo é capaz de resistir.

"Amo todas as mulheres", a maior obra de Kiepura feita até hoje, será em breve apresentado ao nosso publico no grande Palacio Theatro.

## *Moças do Seculo XX — Segunda-feira no Pathé Palace*

**QUE "CAMERAMAN" TURBULENTO! PARA ELLE NÃO HAVIA IMPECILHO**

Duas pequenas terriveis, ultimo modelo, seculo XX, fazem tantas tripolias, que o "cameraman" se viu maluco. Mas, ellas são assim: quando querem, querem mesmo. As pequenas que dão motivo ás cenas mais esfusiantes deste drama, são incarnadas por Esther Ralston e Evelyn Knapp, sendo que esta ultima então, é das carepas. Possuindo um autogyro, ella electriza as multidões com as suas fantasticas acrobacias e põe todos suspensos, nervosos e enthusiasmados com as evoluções que executa.

Desejando trabalhar numa agencia cinematographica de reportagens, o seu desejo foi contrariado pelo pae da garota, e esta num audaz desafio, toma outro nome e se emprega clandestinamente em outra empresa rival.

O que ella faz, só vendo... O que não contava, porém a destemida pequena é que havia de encontrar um "cameraman" desses terriveis, que não medem consequencias e que para apanharem uma reportagem famosa, arriscam até a vida.

Os dois começaram a se desafiar, mas, no fim capitularam porque o amor muito habilmente teceu a sua trama, e em breve invés de brigarem, estavam loucamente "caidinhos" um pelo outro.

"Moças do Seculo XX" é film de movimento, de agitações, fazendo o papel do "cameraman" destemido, o popular Norman Foster.

## *O Programma Art em sua nova phase*

Regressando hontem da Europa o sr. Ugo Sorrentino teve opportunidade de mostrar á imprensa, em rapida palestra, o optimo material photographico que trouxe comsigo referente aos films seleccionados especialmente para o publico brasileiro.

Num rapido exame pudemos constatar o valor da producção que o conhecido cinematographista dispõe para a temporada vindoura.

Assim, destacamos os magnificos "stills" de "Pompadour" — opereta de luxuoso tratamento em que apparecerá a deliciosa Käthe von Nagy em um papel muito de accordo com a sua personalidade e com o seu adoravel typo physico; Episodio — onde se destaca o talento dessa magistral interprete que é Paula Wessely — artista que acaba de ser laureada num Congresso internacional de cinematographia pela sua excepcional actuação nesse film; Rosas Negras marcando a volta á Ufa da etherea Lilian Harvey, e para não alongar muito a lista, Clou-Clou — onde Martha Eggerth, mais linda do que nunca, resurge no melhor desempenho da sua carreira, de cantora e interprete de amplos recursos.

Isto assim por alto, porque, na verdade, o sr. Sorrentino, veio da Europa disposto a seguir um unico lemma: offerecer ao publico brasileiro os melhores films produzidos na Europa para o mercado internacional. E, pelo que nos mostrou, estamos convencidos de que a realidade supperará de muito o que a imaginação do "fan" mais exigente poderá fantasiar.

## *"O CORVO"*

IRENE WARE

em "O Corvo", da Universal, segunda-feira no Gloria

Se o "fan" fosse hospede de uma casa equipada com portas de aço actuadas por electricidade, de modo que ninguem pode escapar.

No fim fazem esforços para evadirem-se através de portas secretas que descobrem, nas paredes, mas sem resultado, o que faria?

Esta é uma das macabras situações de "O Corvo", no qual o dr. Vollin reproduziu todos os apparelhos de tortura imaginados pelo grande poeta Americano Edgard Allen Poe.

"O Corvo", que é um dos melhores films de horrores que até hoje se filmou, estréa na segunda-feira, com Boris Karloff e Bela Lugosi, nos principaes papeis. — "O Corvo" é um film da Universal.

## *Ha immensa ansiedade por parte dos fans cariocas em conhecer Jessie Matthews, a "éstrella" adoravel de "Sempreviva" !*

As photographias publicadas nos jornaes e nas revistas e as chronicas que têm sido escriptas sobre Jessie Matthews, a inglezinha deliciosa que vem ahi em "Sempreviva" o grande celluloide da Gaumont-British fizeram nascer na alma dos "fans" cariocas uma indescriptivel curiosidade.

Ha uma grande ansiedade, por isso, da parte de todos, em ver essa mulher adoravel que todos pintam irresistivel e dona de dotes artisticos inconfundiveis.

E ha razões de sobra tanto que Jessie Matthews é uma grande artista que palpita no corpo e na seducção de uma mulher bonita.

E o film que a emmoldura é um desses grandes espectaculos que a gente não esquece nunca. Drama de proporções gigantescas, "Sempreviva" tem entretanto, sensacionaes numeros de revista, espectaculares e sumptuarios, de grandiosidade sem par. E' certo que "Sempreviva" vae alvoroçar os "fans" cariocas e vae deixal-os apaixonados pela adoravel inglezinha que abusa do direito de ser bonita e seductora!

## A "Livraria Boffoni" e os seus objectivos

**UM GRANDE ENTHUSIASTA DO COMMERCIO E DA INDUSTRIA DO LIVRO**

Um encontro com o livreiro sr. Vicente Boffoni. A palestra descamba, naturalmente, para a nova phase de sua actuação no commercio do livro:

— Muito animado ?

— Estou reconhecido e grato á sympathia com que o publico me vem distinguindo e a "Livraria Boffoni". Conforta assignalar essa preferencia que tanto me desvanece e encoraja. Sou um antigo trabalhador do commercio do livro. Espero poder corresponder á confiança dos meus amigos.

— A "Livraria Boffoni" vae consagrar-se a alguma especialidade ?

— Os livros technicos e scientificos, as revistas especializadas, os figurinos, a literatura em geral, gosaram sempre da minha predileção...

— E o livro brasileiro ?

— O pensamento, a idéa, a cultura de um povo, são factores universaes. Quando digo livros technicos e scientificos, literatura em geral, estou abrangendo, está claro, o livro nacional. Nem se poderia comprehender de outra maneira. Mas adiantarei uma vez que ventilou o assumpto que meu objectivo principal é cuidar com o maximo carinho do livro brasileiro editando-o, fomentando em larga escala o commercio do mesmo.

E concluiu:

— Falar pouco e agir o mais possivel — eis o meu lema, ao fundar a "Livraria Boffoni". Estou convicto de que ha sempre um lugar ao sol para os que trabalham com enthusiasmo no ramo de actividade a que o destino os conduziu.

OURO Brilhantes Diamantes os melhores preços — Jvalheria Paz, rua Uruguayana n.° 47 — Perto Rua Ouvidor

FERIDAS ? ESPINHAS ? ELIXIR DE NOGUEIRA

TOSSES ? BRONCHITE ? VINHO CREOSOTADO

## SHIRLEY TEMPLE, A ESTRELLA N. 1

Shirley Temple e John Boles em "A Pequena Orphã"

Já consagrada unanimimente pela critica cinematographica do Rio, como a mais absoluta estrella de cinema hoje em dia, Shirley Temple tem sem favor algum a sua maior e mais brilhante "chance" agora em — A Pequena Orphã — o espectaculo delicioso e musical que enfeitará a cidade de alegria e felicidade a partir de segunda-feira proxima dia de sua estréa no cinema Rex. Com a projecção deste seu novo e immorredouro triumpho, Shirley terá 100 por cento de popularidade até agora tão rapidamente conquistada. Ella é bem todo o suave encanto e deslumbramento desta gigantesca producção da Fox, da qual é a sua dilecta e bem amada estrellinha. John Boles e Rochelle Hudson completam maravilhosamente as bellezas deste "show" absoluto e contagiosamente artistico o mais bello sem duvida de todos desta temporada. Irving Cummings, o realizador deste film lindissimo por todos os titulos, obtem os laureis de uma victoria inesquecivel, cuja victoria perdurará por muito tempo na recordação de todos os felizardos que assistirem "A Pequena Orphã", o film maximo de Shirley Temple, a estrella n.° 1 do cinema de nossos dias !

## Madge Evans num film de heroismo : "Homens Sem Nome"

A vida de Madge Evans, protagonista de "Homens Sem Nome", annunciada pelo Odeon, responde á pergunta tantas vezes repetida: qual é a sorte das actrizes precoces. Della se pode dizer, com effeito que os triumphos da sua infancia lhe prepararam o terreno em que ella veiu a ganhar opportunamente um "estrellato" brilhantissimo.

Uma scena de "Homens Sem Nome", o film que a "Paramount" apresentará segunda-feira proxima no Odeon

Desde os dois annos, Madge teve que habituar-se a camera, pois que a retratavam então para adornarem com o seu retrato instrumentos de publicidade de varios generos. Em 1917 o seu papel em "Sudden Riches", ao lado de Robert Warwick, marcou o momento a partir do qual Madge Evans se sagrou como a mais notavel "childstar" daquelles tempos.

Representou papeis infantis durante sete annos, e logo depois alcançou marcado successo em varias peças da Broadway. — "Conquering Male", "Our Botters", "The Marquis", "Phillip Goes Forth", etc. Quando o cinema sonoro provocou o exodo de muitas das grandes figuras dos theatros de Broadway, Madge acompanhou essa corrente e se fixou em Hollywood.

Em "Homens Sem Nome", um film empolgante como "G. Men", Madge Evans apparece como "partenaire" do galã da moda, Fred Mac Murray. O film, uma narrativa das actividades dos agentes do governo americano na sua campanha contra o crime, é um photodrama repleto de acção, em que se associam habilmente situações sensacionaes e doces embevecimentos de amor.

Ralph Murphy dirigiu "Homens Sem Nome" em cujo cast tambem figuram Lynne Overman, David Holt, Leslie Femton, J. C. Nugent, Herbert Rawlinson e outros conhecidos artistas.

## *Ultimos dias de Shirley Temple em "A Nossa Garota"*

"A nosa garota", o encantador film da Fox vivido pela [illegible] Shirley Temple, tem hoje e amanhã, no Carlos Gomes, suas ultimas exhibições, juntamente com "Coragem e lealdade", com George O'Brien, "O sportista", com Buster Keaton, e os jornaes da Fox e nacional da D. F. B.

Para segunda-feira está annunciado para o Carlos Gomes um novo e grandioso programma, pois além de "Bosambo" o monumental film da United vivido por Paul Robenson e Nina Mae Mac, serão exhibidos "A cidade occulta" com William Boyd e Claudia Vell, bem como magnificos complementos, entre os quaes se destaca o notavel desenho animado de Walt Disney, sexta-feira de Mickey", onde o celebre Camondongo Mickey fará verdadeiras diabruras.

## *Quem leu "Sapho" não deve perder o film "Sapho"*

Alphonse Daudet deu-nos, em paginas magistraes de sua obra, a figura de Fanny Legrand, a mulher que é bem o eterno feminino, a criatura que suppunha poder dizer que amava um só homem, mas continuava a manter relações com outros, e quando viu que o verdadeiro amor lhe fugia, se resolve no supremo sacrificio de tudo abandonar pelo seu amor... mas no ultimo momento ainda falha!

O cinema adaptou o romance de Daudet e produziu essa outra "Sapho" formidavel que vamos ver no começo de dezembro no cinema Gloria, em um film da Pathé Natan.

Mary Marquet é a nova criatura que vamos ver no papel de Fanny, ao lado de François Rozet. Apresentação da Internacional Films.

## BABOONA !

Uma maravilha ! E' esta a exclamação natural, expontanea, que foge á boca de quem assiste á passagem de "Baboona" o extraordinario film da Fox. "Baboona" é uma pellicula fóra do commum, unica, mesmo no genero.

E' o primeiro film "authentico" de uma expedição á Africa, que nos foi dado apreciar.

Ademais, uma expedição differente de quantas até aqui se tem imaginado, dentro ou fóra do cinema ;

Com effeito. Os arrojados emprehendedores dessa estupenda viagem através o continente negro servem-se de aviões !

Não se imagina, entretanto, que por esse processo apenas se vislumbre a Africa "por um oculo", das nuvens...

A aviadora que filmou "Baboona"

Nada disso ! Depois de horas de vôo arrojadissimo por cima dos mais alcantilados pincaros, cobertos de neve (uma verdadeira surpresa para quem conhece de oitiva o continente africano) as naves aéreas, que são duas, pousam destemerosamente nas planicies desertas, eriçadas de perigos, prenhes de mysterio, como que para um contacto mais directo com o grande desconhecido.

Estas são as palavras em resumo da critica expontanea do brilhantissimo tribuno Pacheco de Andrade sobre — "Baboona" — a grande e sensacional estréa da Fox Film segunda-feira, no cinema Alhambra !

S. A. Commercio e Industria
Rebello Lourenço
Capital : 5.000:000$000
IMPORTAÇÃO E EXPORTAÇÃO
Aos COMMERCIANTES e INDUSTRIAES, esta Sociedade communica que tendo organizado junto ás suas FILIAES de VICTORIA, BAHIA, RECIFE e FORTALEZA, uma Secção de REPRESENTAÇÕES CONSIGNAÇÕES e CONTA PROPRIA, aceita qualquer artigo ou preparados para venda, propaganda ou distribuição nos ESTADOS onde se encontram localizadas aquellas FILIAES, adeantando aos Srs. INDUSTRIAES o numerario preciso para a propaganda dos seus productos.
PARA INFORMAÇÕES
Escriptorio — Séde :
RUA SÃO JOSE', 12 - RIO
Horario : das 8 ás 9 e das 14 ás 16 horas

# Musica

**"GUARANY" NO THEATRO MUNICIPAL**

Realiza-se no Theatro Municipal, hoje, 23, ás 21 horas, um grande espectaculo lyrico em beneficio da "Sociedade de Assistencia aos Lazaros" e da Escola Regional de Merity. Será cantado o "Guarany", em montagem especial com o concurso de artistas nacionaes, entre os quaes se encontram Carmen Gomes, tenor Reis e Silva, João Athos e Sylvio Vieira — nomes que garantirão o mais pleno successo do espectaculo. O corpo de baile está a cargo da conhecida artista Maria Oleneva e a orchestra do Theatro Municipal e terá como regente o maestro Guerra.

Os ultimos bilhetes estão á venda na bilheteria do Theatro Municipal, aberta a partir de 10 horas de hoje.

## Os livros uteis

**RADIO, de J. Luiz Belart — Flores & Mano**

O successo da primeira edição de "Radio" foi tão extraordinario que levou o seu autor a lançar a segunda, logo depois, corrigindo pequenas faltas anteriores, augmentando os preciosos ensinamentos e introduzindo no volume tudo o que ha de mais novo sobre o assumpto.

"Radio" é um esplendido compendio de 630 paginas e 397 gravuras, onde o seu autor, o capitão-tenente L. Belart, em linguagem corrente e simples vem ensinando magistralmente tudo o que ha sobre a radio-technica, desde os seus principios elementares até os mais modernos aperfeiçoamentos, collocando ao alcance de qualquer intelligencia todos os segredos desse admiravel invento que absorve, na nossa época a attenção do mundo civilisado.

E' notavel, sobretudo, nesta segunda edição a parte referente ao "Radio-transmissor", onde o autor ensina proficientemente tudo o que existe sobre as novas acquisições scientificas nesse ramo da technica, desde os principaes elementos constitutivos da parte propriamente mechanica, até as instrucções completas sobre todos os processos de recepção e transmissão.

Secção importantissima desse grande livro, deveria estar sempre sob os olhos dos que se dedicam ao radio, desde os amadores até aos profissionaes, porque tudo ella abrange, tudo ella explica, singelamente, pondo-nos ao par de todos os seus interessantes segredos.

E' justo, pois, que se recommende ao publico essa obra notavel e fascinante do sr. L. Belart — obra que supera a todos esses livros estrangeiros sobre a materia, porque nella estão condensadas todas as instrucções desse ramo scientifico, sem uma falha, sem um só descuido, sem vaidades de erudição, clara, segura, homogenea.

E' um livro que honra a nossa cultura, a nossa mentalidade scientifica, o nosso esforço para nos libertarmos dessa producção estrangeira sempre com um fundo mercantilisado, sempre exportada com fins commerciaes, muitas vezes eivada de erros.

"Radio" é uma obra de sinceridade, de profundos estudos, de longa observação, de absoluta honestidade — e o que é mais : não ha nenhum, em parte nenhuma tão completo sobre o assumpto. Sómente isso valeria como a mais alta recommendação aos leitores.

GRIPPE E SUAS CONSEQUENCIAS PHYMATOSAN AGE COM SEGURANÇA VIDRO POPULAR 2$500

RIVAL
HOJE — Em Vesperal Elegante ás 16 hs. e á Noite — ás 20 e 22 horas
DULCINA e ODILON
no mais sensacional exito comico deste anno !
A MENINA DO CHOCOLATE
A famosa e engraçadissima comedia em 4 actos de PAUL GAVAULT
DULCINA numa genial criação comica!
ODILON, MANOEL DURÃES, ATTILA DE MORAES em magistraes trabalhos !
Amanhã — Em Vesperal ás 15 horas e á Noite
"A MENINA DO CHOCOLATE"
Bilhetes á venda para hoje, amanhã e depois
Dia — 3
PANCADA DE AMOR (Les amants terribles) de Noel Coward

O PUBLICO ESTA' APAIXONADO PELO FILM! — E POR ISSO O ESTA' CONSAGRANDO!
CORAÇÕES em RUINAS (Break of Hearts)
KATHARINE HEPBURN na sua genial criação! CHARLES BOYER no seu trabalho mais arrebatador!
O grande film caminha triumphalmente, para a sua segunda semana de exhibição no BROADWAY

## Central do Brasil

A renda industrial da Central do Brasil, inclusive as estradas de ferro filiadas, no dia 21 do corrente, attingiu a importancia de 467:970$000, para mais de 50:732$300, sobre igual data do anno anterior.

Foram mandadas substituir as sanções feitas em garantia das concurrencias para fornecimentos, á Central do Brasil, ás seguintes firmas: Alfredo H. Schutto, Olympia Machina de Escrever, dr. Augusto R. Langes, Marouse de Sá & C., e Magnales & C.

—— A directoria da Central do Brasil permittiu installar no pateo da estação Caetano Lopes, uma armação para medir carvão vegetal, attenda-se o pedido do sr. Geraldo Dias Leite, a titulo provisorio, e por sua conta, e na estação de Edgard Hernwek, do apparelho destinado tambem, a medir carvão vegetal, a pedido da Usina Queiroz Junior, de Esperança, nas mesmas estações.

—— O director da Central do Brasil indeferiu o pedido feito em requerimento, em que a viuva Lopes e Filhos, pedem relevação de pagamento das mensalidades em atrazo, do suprimento de agua, do restaurante de Entre Rios, visto que do termo de contrato fica a mesma obrigada ao pagamento das despezas de illuminação, agua, hygiene sanitaria e impostos federaes.

— O cel. Mendonça Lima, director da Central do Brasil, indeferiu o requerimento da Sociedade Carbonifera Catharinense, pedindo a relevação da multa por falta de cumprimento do contrato de fornecimento de 10.000 toneladas de carvão e resolveu de accordo com as clausulas penaes, cassar o referido contrato, ficando assim este sem nenhum effeito.

—— A Superintendencia da Estrada de Ferro Maricá, designou o dr. Aristides Pereira da Silva Pinto, contador da mesma, para assignar o termo de sessão de bilhetes feitos pela Central do Brasil.

—— O director da Central do Brasil por acto do dia 16 de setembro, ultimo, resolveu aproveitar o ajudante de terceira classe, da 5ª Inspectoria da Linha, o trabalhador, em disponibilidade, José Alvino. O referido empregado a partir desta data tem 15 dias, para comparecer ao escriptorio central da 3ª divisão, da mesma Estrada.

## Classificado o major Barbosa Lima

O major Franklin Barbosa Lima, por ter sido classificado no 3º R.I., foi desligado de addido ao Departamento do Pessoal do Exercito.

Sensacional e inédito!
Quem descobriu a Africa para o cinema foram os JOHNSON'S quando procuravam prolongar a sua felicidade conjugal amando-se perigosamente. — — —
H. PONGETTI
Complemento — Portugal Pittoresco — do Tapete Magico.
Depois de amanhã ALHAMBRA
BABOONA
MR. & MRS. MARTIN JOHNSON'S
FOX

# OBRA DOLOROSA DA FATALIDADE!

### O ENORME BLOCO DE PEDRA, COLHENDO O OPERARIO, PROJECTOU-O NA GROTA, MATANDO-O QUASE QUE INSTANTANEAMENTE

Detalhes do triste accidente de hontem na pedreira da Cia. Viação e Obras, colhidos pelo DIARIO CARIOCA no local

O cadaver do operario Salvador dos Santos na posição em que caiu na gróta

A enorme pedreira da rua Lopes Quintas retomára, depois da hora do café, o seu rythmo habitual quando os seus trabalhadores, em numero elevado foram assaltados pela noticia infausta.

Um operario da Companhia Viação e Obras, proprietaria da pedreira fôra attingido, quando abria uma estrada, no sopé la montanha, por enorme blóco de pedra, tendo morte instantanea.

O serviço foi automaticamente paralysado, dirigindo-se o encarregado ao escriptorio da empresa, de onde communicou a dolorosa occurrencia á delegacia da Gavea.

**A POLICIA NO LOCAL**

Immediatamente o commissario Cesar seguiu para a pedreira da rua Lopes Quintas, acompanhado do guarda civil n. 951, de nome Aluizio Santos que foi encarregado da interdicção do local, emquanto aquella autoridade apurava se tratar de um desastre de consequencias funestas.

**ATTINGIDO POR VOLUMOSA MASSA DE GRANITO O TRABALHADOR TEVE MORTE INSTANTANEA**

A turma proseguia os seus trabalhos habituaes, fazendo escavações nos flancos da pedreira.

Compunha-se do encarregado Carlos Peixoto de Mattos e dos trabalhadores Mariano José, Manoel da Cunha, Severino de tal e Manoel Salvador dos Santos, brasileiro, branco, casado, de 35 annos, morador na estação de Costa Barros, na Linha Auxiliar.

Eram, pouco mais de 14 horas, quando este, distanciando-se alguns metros do eito onde trabalhavam seus companheiros, pôz-se a cavar na base de um enorme blóco de pedra que se desprendendo o colheu, despencando com o corpo do infeliz pela ribanceira abaixo.

Um grito de horror écôou.

Quando o pesado blóco de pedra se deteve na sua quéda sinistra, o operario estava agonisante.

**CHAMADA A ASSISTENCIA DE COPACABANA**

Trataram os collegas de Salvador solicitar os soccorros da Assistencia, mas quando esta chegou o infeliz já era cadaver.

Comparecia, pouco depois ao local o perito Domingos Cosenza, da Secção de Explosivos, da Central de Policia.

**FALA AO "DIARIO CARIOCA" O ENCARREGADO DA PEDREIRA**

Falamos no local ao encarregado da pedreira. Disse-nos s. s.:

— Foi uma fatalidade dolorosa. Como do costume nós estavamos removendo os blócos de pedra para proseguir nas escavações quando, presentindo o perigo eu avisei o rapaz. Infelizmente já era tarde. O blóco, collocado alguns metros acima despencou-se, levando Salvador na sua quéda para o grotão.

Imagine o senhor que o bom rapaz deixa tres filhos e a mulher está em estado interessante. Chama-se ella Maria dos Santos e, por emquanto ainda ignora a grande desgraça que paira sobre o seu lar, concluiu o encarregado".

O sr. Carlos Peixoto que é portuguez, branco, casado, de 46 annos e reside na parada de Belfort está inconsolavel e não sabe como transmittir a triste fatalidade á pobre senhora.

A policia, a hora em que estivemos no local, aguardava a presença dos photographos do Instituto de Identificação para a remoção do cadaver.

## Classificação de sargentos instructores

Foram incluidos no quadro de instructores e classificados nas regiões abaixo os seguintes sargentos, que tiveram deferidos os requerimentos em que solicitaram essa medida:

3ª Região Militar — 1º sargento do 4º B.C., José Pinto de Siqueira; 2º sargento do 9º B.C., Felinto José Dias.

5ª Região Militar — 3º sargento do 6º R. I., Evilasio Urioste.

6ª Região Militar — 2º sargento do P.C.A., Manoel Miquelino Coutinho; 3º sargento do 1º B.C., Antonio Ferreira de Souza; 3º sargento do 19º B.C., Miguel Alves dos Santos; 3º sargento do 28º B.C., Luiz de Aguiar Freire.

… Região Militar — 2º sargento do 22º B.C., Moysés Marciniano de Araujo; 2º sargento do 29º B.C., Sebastião Gouvêa de Mattos; 3º sargento do Batalhão Escola, Pedro de Alcantara Rodrigues de Araujo; 3º sargento do 23º B.C., Cyriaco Barbosa Damasceno.

Carl Laemmle apresenta
O CORVO
com KARLOFF
Bela Lugosi
IRENE WARE
LESTER MATTHEWS
(Improprio para crianças)
EDGARD ALLEN POE sómente concebeu "O CORVO", a UNIVERSAL o executou
Um film vibrante com um thema audacioso!
SEGUNDA-FEIRA
GLORIA
UNIVERSAL PICTURES

MOÇAS do SECULO XX
A sensação das sensações. Cada minuto um perigo. Um film dedicado aos cameraman. Coisas de arrepiar. O homem das sensações vae assombrar os cariocas.
POLTRONA 2$000
Segunda-feira no
PATHE-PALACE

Impressionante como "G. Men" Empolgante como "Armas da Lei"!

CURSO DE REVISÃO
DA
ESCOLA SUPERIOR DE COMMERCIO
Estão abertas as inscripções para este curso, destinado á revisão das disciplinas necessarias ao exame de admissão no proximo mez de fevereiro
INFORMAÇÕES E PROSPECTOS NA SECRETARIA
Praça da Republica, 60 (Lado da Prefeitura)

(The Men without names)
HOMENS SEM NOME
com FRED MAC MURRAY — MADGE EVANS
NO ODEON
2ª-FEIRA
(Improprio para crianças)
Paramount Pictures

Secção Economica do DIARIO CARIOCA
Direcção, F. J. TEIXEIRA LEITE

# Diario Economico

## O EXEMPLO DE S. PAULO

Foi dada á publicidade a exposição com que o dr. Clovis Ribeiro, secretario da Fazenda do Estado de São Paulo, encaminhou ao governador Armando de Salles a proposta orçamentaria para o exercicio de 1936.

Trata-se de um trabalho do mais alto interesse e cuja divulgação precisa ser feita como uma excellente lição pratica dos mais sadios principios de economia e finanças.

Não vamos examinar neste topico toda a exposição do illustre secretario de Fazenda de S. Paulo, queremos apenas fixar alguns aspectos cuja importância se nos afigura relevante.

A eliminação de todos os impostos e taxas que incidem sobre a exportação representará uma verdadeira renovação nos methodos tributarios em uso no nosso paiz e determinará, estamos certos, um augmento magnifico da producção paulista. O sr. Clovis Ribeiro justifica com muita sobriedade e segurança a proposta da eliminação daquelles tributos. Melhor é transcrever as suas palavras:

"Poucos são esses impostos, figurando entre elles o de exportação, ao qual não parece aconselhavel continuar-se a recorrer. **Tributação tão nociva não póde figurar num systema tributario são.** Além disso, delle já não se poderão esperar as fartas receitas que outrora produziu. Convem, pois, abolil-o de vez, o que representará verdadeiro allivio para a economia paulista.

Outras [illegible]ggravações fiscaes se tornam necessarias.

A taxa de expediente onera, ás vezes, de maneira sensivel os productos de exportação, pelo que a sua suppressão constituiria medida das mais acertadas."

O que o illustre secretario da Fazenda de S. Paulo, propõe não é mais, nem menos do que a politica que Nilo Peçanha sempre preconizou e que tão notaveis resultados produziu nas duas vezes em que presidiu o Estado do Rio de Janeiro.

O imposto de exportação é anti-economico e á sua applicação desregrada deve-se em grande parte o estiolamento das forças productoras no nosso paiz.

Ainda hontem sustentavamos nesta columna a necessidade de se alargar ás tarifas dos serviços publicos o dispositivo constitucional que impede a majoração de quaesquer tributos de mais de 20 % de um exercicio para outro e citavamos em abono de nossa these exactamente a necessidade de se amparar e alargar a producção.

Não bastaria, porém, condicionar o augmento das tarifas a um limite maximo. A experiencia mostra de maneira irretorquivel que taes augmentos devem entrar na alçada do Poder Legislativo, sobre o qual se exerce, por motivos varios, mais vigilante a acção da opinião publica.

Não é possivel deixar ao exclusivo arbitrio dos administradores, muitas vezes bem intencionados, mas, na mór parte das vezes pouco conhecedores dos detalhes dos problemas, a faculdade de decidirem da vida e da morte de emprehendimentos e iniciativas os mais uteis para o paiz.

E a prova disso se encontra no acto recente do honrado titular da Viação permittindo a inclusão nas tarifas portuarias da taxa de "utilização do porto" incidindo sobre a exportação. Tal medida destoa por completo da orientação do governo Getulio Vargas cujos melhores esforços têm sido orientados no sentido de augmentar as nossas vendas para o exterior. Basta esse exemplo, e poderiamos citar dezenas de outros, para justificar a intervenção do legislativo na feitura das tarifas dos serviços publicos industriaes, explorados pelo governo ou por elle concedidos.

A importancia crescente da industria electrica no desenvolvimento economico do paiz, os formidaveis interesses que gyram em torno da fixação das tarifas para fornecimento de energia, estão a exigir que se as resguarde de maneira cabal de quaesquer influencias estranhas ao bem collectivo.

* * *

## Os Creditos Bloqueados Brasileiros

WASHINGTON, 22 (Havas) — Altos funccionarios do Banco de Exportação e Importação forneceu pormenores sobre os creditos bloqueados brasileiros.

Esclareceram que o Banco não aceita papel brasileiro salvo quando se tratar de negocios novos. Os dirigentes do estabelecimento dividiram as transacções com papel brasileiro, em dois grupos: com relação ao primeiro o banco receberá 60 % em papel brasileiro, mas para isso o exportador norte-americano deve demonstrar que possue sufficiente volume de negocios novos e precisa de dinheiro effectivo para os financiar. Então, o banco comprará 60 % do seu papel brasileiro, aceitando a responsabilidade de cobrar do Brasil o respectivo importe. No segundo grupo trata-se dos restantes 40 %. O exportador que conseguir novos negocios com qualquer paiz, com a Noruega por exemplo, e receber o pagamento em papel commercial corrente, poderá leval-o ao banco e receberá o adeantamento de 60 %. Então, se o exportador tem papel brasileiro póde vendel-o ao banco até completar os 40 % restantes, tomando o banco a responsabilidade da cobrança.

* * *

## Pagamento de Material

O Tribunal de Contas ordenou o registo da distribuição do credito de 1.000:000$000 á Pagadoria do Ministerio da Marinha á conta do credito aberto pelo decreto 22.844, de 21 de junho de 1933, revigorando para os exercicios de 1934 e 1935 pelo de n. 24.323 de 1º de junho de 1934, para acquisição do material destinado á installação dos serviços que vão funccionar no novo edificio da Escola Naval.

* * *

## Pagamento de Subvenção

Foi ordenado pelo Tribunal de Contas o registo da despesa com o pagamento de 500:000$ a The Amazon River Steam Navigation (1911) Limited, de subvenção pelos serviços de navegação effectuados nas linhas constantes do certificado extraido pelo Departamento Nacional de Portos e Navegação e relativo ás viagens realizadas em junho e julho ultimo.

• • •

## Reciprocidade de Concessão

O director da Central do Brasil resolveu estender a Tramway da Cantareira as vantagens de reciprocidade da concessão de passes entre os seus empregados, com o abatimento de 75 %, de accôrdo com a lei.

•

## As Tarifas de Central

O chefe da Commissão de Tarifas da Central do Brasil, considerando que o seu meio de transportes ainda observado nesta Estrada convém ser actualizado visto já não corresponder a realidade para propôr á necessaria modificação á directoria da Estrada, e para obter a necessaria collaboração dos chefes de serviço, remetteu um estudo do registo de estatistica a respeito, pedindo suggestões, para um trabalho definitivo.

* * *

## Concurrencia Para os Serviços de Navegação

Ao director do Departamento de Portos foi recommendado, hontem, pelo ministro da Viação sejam organizados os projectos de contratos para concessão em 1936 dos serviços de navegação nas linhas de Autazes, Alto Tapajós, São Francisco e Amazonas, mediante concurrencia publica.

* * *

## Pagamento ao Estado de Minas

Pelo Tribunal de Contas foi ordenado o registo da despesa de 15.561:617$394 para pagamento ao Estado de Minas Geraes, relativo á ultima parte do valor do patrimonio da Estrada de Ferro Paracatú, de accôrdo com a clausula 8ª do contrato a que se refere o decreto 19.602 de 19 de janeiro de 1931, para as obras previstas no mesmo contrato.

* * *

## Auxilio ás Empresas de Fiação

O Tribunal de Contas resolveu responder affirmativamente á consulta do Ministerio da Agricultura sobre a legalidade da abertura do credito especial de 438:123$500, autorizado pelo decreto legislativo n. 70, de 16 de junho ultimo, destinado a attender ao pagamento dos auxilios a que tem direito as empresas de fiação de sêda nacional no periodo de janeiro a setembro de 1934.

* * *

## Isenção de Direitos

O ministro da Viação solicitou ao Ministerio da Fazenda, providencias afim de que, pela Alfandega do Rio de Janeiro, sejam desembaraçados, com isenção de direitos aduaneiros e demais taxas, duas caixas contendo publicações scientificas da Associação Internacional Permanente dos Congressos de Navegação, procedentes da Belgica e consignadas a este Ministerio, vindas pelo vapor "Astrids".

* * *

## Associação Commercial de Nictheroy

Communicam-nos:

"A Associação Commercial de Nictheroy, de accôrdo com o deliberado pelo ministro do Trabalho, Industria e Commercio e consoante o que vem sendo divulgado pela imprensa, continúa a receber em sua séde, á rua da Conceição n. 95, sobrado, as contribuições devidas ao Instituto de Aposentadoria e Pensões dos Commerciarios pelos seus associados e demais interessados, com isenção da multa de móra.

Expediente: das 8 ás 11 e das 12 ás 17 horas".

* * *

## Exposição-Feira Brasil-Central

Na Exposição-Feira, Industrial, Agro-Pecuaria e Commercial, do Brasil Central, que está sendo promovida em Uberlandia, no Triangulo Mineiro, para abril-maio de 1936, concorrerão todos os municipios triangulinos e do sudoéste goyano. Nessa parada de todas as forças economicas daquella riquissima região, o Brasil Central terá opportunidade de mostrar ao paiz as extraordinarias possibilidades do seu commercio e industria, da sua agricultura e pecuaria.

* * *

## O Balanço da Manáus Harbour

LONDRES, 22 (Havas) — O balanço da Manáos Harbour até a data de 30 de junho de 1935 assignala que os lucros se elevaram depois da amortização a 5.914 libras contra 13.096 no exercicio de 1934.

O transporte de 1934 era de 322 liras, de maneira que as disponibilidades se elevam ao total de 5.516 libras, permittindo a distribuição de 1 3/4 por cento, que se juntará á de 1/4 por cento em dezembro ultimo. A taxa de dividendo elevar-se-á a 2 % deixando novo transporte de 467 libras.

* * *

## TITULOS

O mercado de valores funccionou, hontem, com regular movimento de negocios, tendo ficado as apolices Uniformizadas 5 % inalteradas. Permaneceram as municipaes estaveis, bem como as Obrigações do Thesouro Nacional e Minas 9 %.

Os papeis de bancos ficaram sem alteração e os outros valores não despertaram interesse, como se vê mais abaixo:

Negocios realizados na Bolsa de hontem:

| | | Offertas V. | Offertas C. |
|---|---|---|---|
| 18 Uniformizadas. . | 790$ | 792$ | 790$ |
| 20 Emprest. Nacional. 1903, port. . | 735$ | 740$ | 735$ |
| 40 Divs. Emis., nom. | 790$ | 798$ | 792$ |
| 247 idem, idem, nom. | 795$ | | |
| 10 Divs. Emis., port. | 753$ | 755$ | 745$ |
| 406 idem, idem, port. | 754$ | | |
| 1 Reaj., 500$, c/3, sem. . . . . . | 360$ | | |
| 7 idem, c/2, sem. . | 715$ | 745$ | 740$ |
| 10 idem, c/2, sem. . | 720$ | | |
| 85 idem, c/3, sem. . | 740$ | | |
| 97 idem, c/3; sem. . | 745$ | | |
| 8 Obrigs. Th., 1930, 500$. . . . . | 487$5 | | |
| 21 idem, Ferv., 2ª E. | 980$ | — | — |
| 100 Munic. 7 %, port., D. 2097. . . . | 167$ | — | 166$ |
| 10 idem, 7 %, port., D. 1535. . . . | 169$ | 170$ | 169$ |
| 20 idem, 7 %, port., D.1535. . . . | 170$ | | |
| 50 idem, 1904, port. | 395$ | — | — |
| 399 idem, 1931. . . . | 168$ | 168$ | 165$ |
| 50 idem, 1931. . . . | 170$ | | |
| 49 idem, 1931. . . . | 171$ | | |
| 22 idem, 1931. . . . | 172$ | | |
| 23 idem, 1931. . . . | 173$ | | |
| 1 idem, 1931. . . . | 177$ | | |
| 262 Minas, 200$, 1934. | 173$ | 173$ | 172$5 |
| 6 idem, 200$, 1934. | 173$5 | | |
| 28 Minas, 7 %, port., 9716. . . . . | 735$ | 740$ | 730$ |
| 15 Obrigs. Minas. . | 925$ | 930$ | 926$ |
| 10 idem, idem. . . | 928$ | | |
| 73 Est. do Rio, 4 %. | 101$ | 102$ | 100$ |
| 1 idem, 4 %. . . | 102$ | | |
| 50 Bello Horizonte, 7 %. . . . . | 690$ | 695$ | 690$ |
| 39 Banco Portuguez, nom. . . . . . | 100$ | — | 100$ |
| 175 idem, idem, port. | 105$ | — | — |
| 40 Banco dos Funccionarios. . . . | 51$ | — | 50$5 |
| 80 Docas de Santos, nom. . . . . | 222$ | 224$ | 220$ |
| 9 idem, idem, port. | 230$ | 235$ | 230$ |
| 6 Debent. Brahma . | 1:010$ | 1:012$ | 1:003$ |

Titulos sem negocios realizados:

| | Offertas V. | Offertas C. |
|---|---|---|
| Obrigs. Th., 1921. . | 984$ | 980$ |
| Idem, idem, 1932. . | 1:010$ | 1:006$ |
| Idem, Ferv., 1ª E. . | 983$ | — |
| Idem, idem, 3ª E. . | — | — |
| Munic., £ 20, port. . | 395$ | 390$ |
| Banco do Brasil. . | 392$ | 390$ |
| Debent. Docas de Santos. . . . | 186$ | — |
| São Jeronymo . . . | 116$ | 114$ |

**Vendas por alvará:**

250 Nova America . 250$

* * *

## O Centro do Commercio de Café e a Resolução n.° 322

Foi affixado, hontem, no Centro de Café o seguinte aviso, sobre a Resolução n. 322 do D. N. C.:

"Com referencia a Resolução n. 322, de 20 do corrente, do Departamento Nacional do Café, sobre a compra dos 4.000.000 de saccas, nos termos do ultimo Convenio Caféeiro, teve opportunidade a directoria do Centro do Commercio de Café, de falar, hontem, aos directores do D. N. C., que com attinencia ao assumpto, informaram o seguinte:

1º — A Resolução n. 322, de 20 do corrente, dá apenas, os preços basicos da acquisição dos 4.000.000 de saccas, no interior. Em occasião opportuna o D. N. C. esclarecerá, minuciosamente, a fórma de realizar a operação, na pratica;

2º — Os preços declarados se referem a typos, havendo certa tolerancia na classificação. Para effeito da differença no preço, não serão computados, nem os "pontos", nem os "meios typos";

3º — O pagamento será feito pelo peso dos conhecimentos ferroviarios, descontada a "tara" de meio kilo por sacca;

4º — O D. N. C. pretende fazer o pagamento das quantidades entregues, em dinheiro, mas nada em difinitivo assentou sobre esse ponto. Se a conveniencia do serviço impuzer a necessidade de pagamento a prazo — que nunca excederá de quatro mezes da apresentação da factura — será criada uma fórma de utilização dos conhecimentos classificados como instrumento de credito, ou então, será dado ao commercio outro documento, que lhe facilite operações bancarias, no prazo estabelecido para o pagamento;

5º — A classificação será effectuada pela secção technica do D. N. C., mas a extracção das amostras poderá ser attribuida aos Institutos Estaduaes, com a immediata fiscalização do Departamento Nacional do Café;

6º — O D. N. C. só comprará as quótas retidas. A entrega é facultativa, nos termos da Resolução de 20 do corrente, mas não será permittido aos interessados modificar o actual regime de embarques, para o effeito da entrega de uma quantidade total ainda por embarcar, no interior, ao D. N. C., pelos preços declarados;

7º — O D. N. C. iniciará os pagamentos das quótas retidas classificadas, em tempo que será declarado, opportunamente. Entretanto, informa que o serviço de classificação já começou a ser feito, devendo ser classificadas todas as quótas retidas nos Reguladores do interior;

8º — O D. N. C. aceita nas entregas, café superior ao typo cinco; mas não pagará por esse café preço superior ao estabelecido para aquelle typo. Não será admittido, na classificação outro criterio que a contagem physica dos defeitos;

9º — O D. N. C. teve em vista, tanto quanto possivel, as differentes condições dos mercados nacionaes, para estabelecer os preços de acquisição, e procurou obedecer ás bases que vigoravam nos differentes Estados, no interior, nestes ultimos tempos".

* * *

## As Novas Tabellas de Estiva em São Francisco do Sul

Communicam-nos:

"O Syndicato dos Estivadores de São Francisco do Sul organizou novas tabellas para a estiva, que foram approvadas pela autoridade trabalhista local, entrando em vigor immediatamente.

Consignando essas tabellas augmentos absurdos que, em certos artigos attingem a 130 %, o commercio e a industria locaes formularam veemente protesto declarando-se, ainda, em gréve, os armadores e embarcadores.

Na ultima audiencia com o sr. ministro do Trabalho, a Associação Commercial do Rio de Janeiro expôz a s. ex. a gravidade da situação, solicitando providencias.

O sr. dr. Agamemnon Magalhães assegurou á Associação Commercial que iria providenciar immediatamente para um accôrdo que satisfizesse as partes interessadas".

* * *

## As Relações de "Dois Terços"

Na ultima audiencia do ministro do Trabalho á Associação Commercial do Rio de Janeiro, o sr. Salgado Scarpa, presidente daquella instituição de classe, solicitou uma prorogação do prazo para as declarações exigidas pela Lei de dois Terços.

Não tendo sido possivel a concessão de tal beneficio, em face de algumas objecções justificadas, a Associação Commercial do Rio de Janeiro se promptifica a pleitear a relevação das multas para os contribuintes que, de bôa fé ou por erronea interpretação da lei, nellas incorreram, desde que, por seu intermedio e no prazo de 15 dias, apresentem as relações de seus empregados.

* * *

## As Quotas do Instituto de Previdencia

Entre os varios aspectos da assistencia que a Associação Commercial do Rio de Janeiro está prestando á sua classe, sobreleva a sua actuação nos casos de multas impostas aos contribuintes em atrazo para com o Instituto de Aposentadoria e Pensões dos Commerciarios.

A Associação Commercial compreendendo a involuntaria incidencia de varios contribuintes em taes multas, tem pleiteado a sua relevação junto ao ministro do Trabalho e merecido o mais favoravel acolhimento, como agora, numa petição que engloba cerca de 250 pessoas e firmas locaes, sommando a importancia das quótas recolhidas á Associação Commercial: 205:196$500.

Assim, por 6 vezes foi requerida e concedida a relevação da multa de móra para as contribuições em atrazo no Instituto dos Commerciarios, beneficiando 800 firmas locaes que se soccorreram da Associação Commercial, montando á elevada cifra de 741:535$400 a importancia arrecadada pela instituição e recolhida ao Banco do Brasil.

* * *

## O Preço da Carne Secca

A Commissão Mixta de Tabellamento em sua reunião de hontem, fez as seguintes alterações de preços: carne secca, nacional, typo fronteira, de 2$700 para 2$600; carne secca, typo commum, de 1ª qualidade, de 2$500 para 2$400; idem, de 2ª qualidade, de 2$300 para 2$200.

• • •

## O Reembolso de Notas Italianas

O consulado da Italia pede a publicação do seguinte:

"O real governo da Italia, com decreto de 16 de novembro corrente, estabeleceu que serão reembolsadas as notas de quinhentas liras e de mil.

Taes notas deverão ser depositadas, até o dia 26 do corrente, no Real Consulado da Italia, que remettel-as-á, a seguir, á Administração Central da "Banca de Italia", e fornecerá as demais informações do caso.

As notas não depositadas até o dia 26 ficam sujeitas a sequestro no acto da introducção no Reino.

N. B. — As notas a depositar deverão ser acompanhadas de uma lista em duplice exemplar, com a indicação do valor, da série e do numero de cada nota."

## BOLETIM DIARIO DE INFORMAÇÕES ECONOMICAS

Communicado do Escriptorio de Informações do Departamento Nacional da Industria e Commercio:

### A IMPORTAÇÃO DE MANUFACTURAS DE ALGODÃO NO PERU'

O Brasil é um dos fornecedores de manufacturas de algodão ao Peru'. Recentemente o governo peruano, com o proposito de proteger a industria nacional de tecidos de algodão baixou um decreto dispondo que a importação desses artigos, compreendidos nos ns. de 1 a 17 da Tarifa Aduaneira (lei numero 5.954) effectuar-se-á dentro do prazo de seis mezes a partir de primeiro de junho de 1935, num limite de 2.458.209 K. B. conforme as quotas seguintes:

| | |
|---|---|
| Allemanha. .. .. .. .. .. .. | 176.680 |
| Belgica. .. .. .. .. .. .. .. | 154.545 |
| Brasil .. .. .. .. .. .. .. .. | 3.590 |
| Columbia.. .. .. .. .. .. | 3 |
| Chile .. .. .. .. .. .. .. | 241 |
| China.. .. .. .. .. .. .. .. | 66 |
| Hespanha.. .. .. .. .. .. | 68.472 |
| Estados Usidos .. .. .. .. | 476.804 |
| França.. .. .. .. .. .. .. | 51.471 |
| Grã-Bretanha .. .. .. .. | 845.387 |
| Hollanda .. .. .. .. .. .. | 7.974 |
| Hong-Kong .. .. .. .. .. | 20.390 |
| Italia .. .. .. .. .. .. .. | 443.190 |
| Japão .. .. .. .. .. .. .. | 204.238 |
| Panamá .. .. .. .. .. .. .. | 158 |

A Superintendencia Geral das Alfandegas emprega todas as medidas que forem necessarias para o exacto cumprimento dessas disposições. Os fabricantes peruanos de tecidos não poderão elevar os preços de venda que vigoraram durante o primeiro trimestre deste anno, emquanto subsistir o regime de quotas que os favorece e o governo reserva-se o direito de supprimi-los se se verificar a elevação dos referidos preços.

### A PRODUCÇÃO DE ASSUCAR NA ARGENTINA

A Argentina produziu no anno agricola de 1934-35, 345.136 toneladas de assucar, sendo 342.470 de canna e 2.666, de beterraba, conforme estatistica da Directoria de Economia Rural e Estatistica do Ministerio da Agricultura daquella Republica. As usinas productoras empregaram 3.777.187 toneladas de canna para produzir aquellas.... 342.470 toneladas, obtendo um rendimento medio de 9,1 por cento. Correspondem ao assucar refinado 195.181 toneladas, sejam 57% da producnão; ao assucar não refinado, 136.678, sejam 40% e os 3% restantes, ao baixo-producto. As Provincias productoras foram: Tucuman, com 71,%; Jujuy, com 15,4%; Salta, com 8,2%; e o Chaco, Santa Fé e Corrientes, com o restante. As usinas productoras argentinas estão assim distribuidas: Tucuman, com 29 usinas; materia prima empregada, 2.766.472 toneladas; assucar obtido, 245.222 toneladas; Santa Fé, 2 usinas; materia prima, 86.364 toneladas; assucar produzido, 5.493 toneladas; Corrientes, uma usina; 19.792 toneladas de canna e... 1.595 de assucar; Salta, 2 usinas, materia prima 270.189 toneladas, assucar produzido, 28.163 toneladas; Jujuy, 3 usinas; canna, 522.370 toneladas; assucar, 52.893; Chaco, uma usina; canna moida, 112.000 toneladas; assucar obtido, 9.104 toneladas. O rendimento da canna foi o seguinte: em Tucuman, 8,9 %; Santa Fé, 6.4 %; Corrientes, 8,1%; Salta, 10,4%; Jujuy, 10,1%; Chaco, 8,1%. As 2.666 toneladas de assucar de beterraba correspondem ao Territorio do Rio Negro, com um rendimento equivalente a 13,7%, sejam 501 toneladas menos do que a producção do anno passado. A producção de alcool na mesma safra foi de 178.283 hectolitros.

### PELOS ESTADOS

NATAL, 21 (E. I.) — Cotação do dia 20 para os artigos de exportação: algodão em pluma, Seridó, 54$ a 58$; Sertão, 52$ a 56$; mate, 50$ a 53$; assucar crystal, 1$100; demerara, $900; bruto, $600; barrocha, 1$000; caroço de algodão, $100; cera de carnauba, olho, 6$000; palha, 5$000; couros bovinos espichados, 2$800; meio sal, 2$500; salgados, 2$000; salmourados, 1$200; paina, 1$000; pelles de caprinos, 7$000; lanigeros, 6$500; semente de mamona, $300.

MACEIO', 21 (E. I.) — Movimento commercial do dia 19: entrada por via ferrea: farinha de mandióca, 354 saccos; café, 10 saccos; mamona, 290 saccos; sola, 22 rls.; milho, 580 saccos; assucar crystal, 5.394 saccos; idem caroço, 350 saccos; idem bruto, 200 saccos; idem demeraro, 4.989 saccos. Saida por via ferrea: farinha de trigo, 403 saccos; kerozene, 150 caixas; sabão, um vagão com 425 caixas; sal, 111 saccos em um vagão; xarque, 425 fardos; cimento, um vagão com 587 saccos; miudos, 42 fardos; phosphoros, 3 lts.; manteiga, 15 caixas; oleo, um tb.; bacalhau, 15 brs.; gazolina, 10 caixas; cal, 2 vagões. Entrada do sul: aguardente, 15 caixas; vinho, 85 caixas; carne preparada, 5 caixas; xarque, 278 fardos; [illegible], machinismos, 15 eng.; farinha de trigo, [illegible] saccos; aço para caldeiras, 16 tubos.

CURITYBA, 21 (E. I.) — Não houve alteração nos preços dos artigos de exportação.

# O primeiro grito de Carnaval na rua

**A NOITE DO SAMBA, HOJE, NA FEIRA DE AMOSTRAS**

Os visitantes da 8.ª Feira Internacional de Amostras terão hoje, á noite, no "audictorium", um espectaculo muito do seu agrado e que despertará vivo enthusiasmo. Será o primeiro grito de carnaval na rua. Uma noite de samba, do legitimo samba do morro, de melodia dolente, de cadencia absoluta, de harmonia inegualavel, de "cuícas" e tamborins... O povo carioca, que não resiste aos ruidosos folguedos em louvor do Rei Momo, certamente, accorrerá em massa ao recinto da Feira. Desfilarão, apresentando os seus garbosos conjunctos, as Escolas de Samba do Morro da Mangueira, da Portella e Lyra do Amor. Veremos, assim, mais uma vez, os "cadetes" e as "normalistas" da Portella, que filmaram "Favella dos meus amores", acompanhados das "pastoras" do Morro da Mangueira, celebre pelos seus sambas e sambistas, que a gente da cidade tem cantado e applaudido. Vae ser um espectaculo empolgante, um successo estrondoso, fazendo a população da cidade sentir a verdadeira sensação e alegria do carnaval que vem ahi... A noite do samba, hoje, no "audictorium" da Feira de Amostras, será mais uma consagração do samba do saudoso Sinhô e de Rubens do Estacio, de Cartola e de Paulo da Portella.

RHEUMATISMO?
ELIXIR DE NOGUEIRA

PARA CONCERTAR RAPIDAMENTE OS 30 KMS. DE CANAES

Para purificar o sangue e manter sadio o organismo, os nossos rins dispõem de cerca de 10 milhões de tubos finissimos, representando um comprimento total de 30 kms. Esses tubos são verdadeiros filtros e devem deixar passar por dia de 1.000 a 1.500 centimetros cubicos de liquido extrahido do sangue.

Quando se apresentam irregularidades da bexiga, tornando-se o liquido escasso ou demasiado frequente, queimante por excesso de acidez, é signal de que os filtros precisam de ser lavados. Esse signal de alarme póde denotar ameaça de dores lombares, sciatica, lumbago, cansaço, inchação nas mãos, nos pés ou sob os olhos, dôres rheumaticas, perturbações visuaes, tonteiras, etc.

Se os filtros não forem desobstruidos com a devida presteza, teremos suspensa sobre a cabeça a ameaça terrivel dos calculos renaes, da nephrite, dos ataques uremicos, da hidropisia, da perda de albumina, phosphato, etc.

As Pilulas de Foster desinflammam, limpam e activam aos rins, sendo ha mais de 50 annos o remedio preferido para combater as doenças renaes.

# Informações Financeiras e Commerciaes

## CAMBIO

**LIBRA — 58$126**

Hontem o mercado monetario abriu e regulava calmo, cujas taxas permaneceram inalteradas. Em cobranças o Banco do Brasil declarou vender a libra a 58$016 e comprar a 57$940. Sacava-se á vista sobre Nova York a 11$860 e havia dinheiros a 11$880, bases em que deixamos o referido mercado estacionario e calmo. Reabriu inalterado e assim fechou.

**O BANCO DO BRASIL AFFIXOU A SEGUINTE TABELLA OFFICIAL**

A 90 d|v.: Londres 58$126; A' vista: Londres 58$347; Nova York 11$860; Italia $960; Hespanha 1$630; Paris $780; Portugal $530; Allemanha 4$770; Hollanda 8$050; Suissa 3$855; Belgica, ouro, 2$; Buenos Aires papel 2$600 e Montevidéo 5$350.

Cabogramma: Londres ..... 58$158.

**OURO FINO**

O Banco do Brasil comprou a gramma de ouro fino na base de 1.000|1.000 em barra ou amoedado ao preço de 20$100.

**CAMBIO LIVRE**

**Libra 88$800 — Dollar 18$000**

Abriu e regulava hontem esse mercado estavel e em remessas os bancos vendiam por libra a 88$800 e por dollar a 18$000. Compravam elles a 88$ e a 17$800 respectivamente. Sobre Paris as vendas se baseavam a 1$185 e as acquisições de coberturas a 1$175, bases em que ficou esse mercado no primeiro fechamento, com as taxas melhoradas e bem collocadas. Reabriu e fechou inalterado.

**OS BANCOS ESTRANGEIROS AFFIXARAM AS SEGUINTES DE CAMBIO LIVRE:**

A 90 d|v.: Londres, 88$700; Nova York, 17$800 e Paris .... 1$184.

A' vista: Londres, 88$000 a 89$; Nova York, 18$ a 18$030; Allemanha, 7$230 a 7$265; Compensação, 5$500; Resemark, 3$850 a 3$850; Paris, 1$185 a 1$187; Italia, 1$470; Portugal, $808 a $812; provincias, $813; Hespanha, 2$530; provincias, 2$535; Hollanda, 12$150 a .... 12$235; Belgica, ouro, 3$045 a 3$050; papel, $615; Suecia, .. 4$620; Suissa, 5$830 a 5$850; Slovaquia, $705 a $710; Austria, 3$430; Rumania, $135; Buenos Aires, papel, 4$920 a 4$940; Montevidéo, 8$040; Japão .... 5$240; Dinamarca, 3$900; Polonia, 3$440.

Cabogramma: Londres ..... 88$900; Nova York, 18$200 e Paris 1$188.

**CURSO DE CAMBIO OFFICIAL E LIVRE E MOEDAS METALLICAS SEGUNDO AS MEDIAS SYNDICAES**

A' vista: Londres 58$470 e 88$817; Paris 1$190; Italia ... 1$471; Portugal $816; Belgica (papel) $610; Belgica (ouro) 3$052; Hespanha 2$505; Suissa 5$851; Tchecoslovaquia $704; Nova York 11$890 e 18$191; Uruguay 5$850; Buenos Aires 3$692 e 4$917; Hollanda 12$230; Japão 5$205; Canadá 17$950; Reichsmark $753 e 5$581; Reisemark 5$412.

**MOEDAS**

Libra (papel) 58$379; Dollar (papel) 18$146; Franco (papel) 1$199; Franco-Suisso (papel) 5$832; Escudo (papel) $815; Peso argentino (papel) 4$904; Peso uruguayo (papel) 8$043; Reichsmark (papel) 5$855; Lira (papel) 1$274; Peseta (papel) 2$449; Corôa sueca (papel) .. 4$400; Corôa dinamarqueza — (papel) 4$300; Shil. austriaco (papel) 3$000; Zloty (papel) 3$275; Florim (papel) 12$050.

## CAFE'

**Typo 7, 11$000**

Hontem, o mercado desse producto se encontrava funccionando calmo. Regulava a cotação de 11$000 para dez kilos do typo 7, na tabos e na abertura negociaram-se 372 saccas.

A' tarde as vendas foram de 868, num total de 1.760, contra 5.991 saccas de vespera. As entradas foram maiores do que os embarques, fechando o mercado mais abastecido e com as cotações na baixa.

**COTAÇÕES POR 10 KILOS**

Typo 3, 13$000; typo 4, 12$500; typo 5, 12$000; typo 6, 11$500; typo 7, 11$000, typo 8, 10$500.

—— Pauta semanal, 1$200 por kilogramma; Imposto do Estado do Rio, 5$000; idem do Estado de Minas, 3$000.

**MOVIMENTO ESTATISTICO**

Entradas:

Leopoldina: Minas, 4.435 e Rio, 2:554; total, 6.989; Maritima: Minas, 700 e Rio, 280; total, 980; Cabotagem: Minas, 1.000; Armazem Reg. Flum.: "Rio", 792; Armazem Reg. Esp. Santo, 736; Armazens Regs. Mineiros, 547; total, 11.044; idem o anno passado, 10.125; desde o 1º do mez, 201.159; média, 9.579; do 1º de julho, 1.364.697; média, 9.476; do 1º de julho do anno passado, 1.136.107; café revertido ao "stock", desde o 1º de julho, 14.308.

Embarques:

America do Norte, 4.500; America do Sul, 500; Cabotagem, 360; total, 5.360; idem o anno passado, 1.214; desde o 1º do mez, 191.538; do 1º de julho, 1.318.217; idem o anno passado, 784.998; "stock", 648.071; menos consumo local, do dia 21/11/35, 500; total, 647.571; café retirado do mercado para trocas na data, 30; café de bonificação, 456; existencia, 647.997.

**CAFE' A TERMO**

**Primeiro Pregão**

**COMPRADOR — VENDEDOR E DIFFERENÇA**

Novembro, vend. 11$200 e comp., 11$050, menos $25; dezembro, 11$175 e 11$125, menos $50; janeiro, 11$200 e 11$100, menos $25; fevereiro, 11$150 e 11$175, mais $25; março, 11$125 e 11$150, menos $100 e abril, 11$125 e 11$175, menos $125.

Vendas: 1.000 saccas, estando em posição calma.

**Segundo Pregão**

**COMPRADOR — VENDEDOR**

Novembro, vend. 11$175 e comp., 11$100, mais $50; dezembro, 11$150 e 11$125, inalterado; janeiro, 11$200 e 11$100, inalterado; fevereiro, 11$175 e 11$175, inalterado; março, 11$125 e 11$150, inalterado e abril, 11$125 e 11$100, menos $25.

Vendas: 500. Posição: sustentado.

## ASSUCAR

O referido mercado, hontem, quando abriu esteve regulando sustentado e as negociações registadas assumiram maiores proporções. Permaneceram inalteradas as cotações, tendo o mercado ficado calmo no fechamento.

**MOVIMENTO ESTATISTICO**

Entraram 4.192 saccos, sairam 9.579 e ficaram em "stock" 111.497 ditos.

**COTAÇÕES POR 60 KILOS**

Branco crystal de Campos, 48$500 a 49$500; Demerara, 45$ a 46$; mascavos, 32$ a 33$000.

## ALGODÃO

Tivemos, hontem, o nosso mercado de algodão funccionando estavel e foram fechadas entre os interessados regulares transacções. Cotaram-se sustentados os preços, fechando o mercado estavel e bem impressionado.

**MOVIMENTO ESTATISTICO**

Entraram 30. Sairam 452 ditos e ficaram em "stock" 5.550 ditos.

**COTAÇÕES POR 10 KILOS**

Seridó: typo 3, 52$500 a 53$500; typo 4, 51$ a 52$500; Sertões: typo 3, 50$ a 51$; typo 4, 46$500 a 48$500; Ceará: typo 4, nominal; typo 5, 47$500 a 48$500; Mattas: typo 3, nominal; typo 5, 45$500 a 46$500; Paulista: typo 4, 47$500; typo 5, 45$500.

## CEREAES

**COTAÇÕES SEMANAES**

**ARTIGOS**

| | | |
|---|---|---|
| **Arroz:** | | Por 60 kilos |
| Agulha, amarellão | 60$000 | 62$000 |
| Dito esp. (brilhado) | 62$000 | 64$000 |
| Dito, 1ª (brilhado) | 55$000 | 58$000 |
| Dito, especial | 56$000 | 58$000 |
| Dito de 1ª | 52$000 | 54$000 |
| Dito de 2ª | 46$000 | 48$000 |
| Dito de 3ª | 38$000 | 40$000 |
| **Japonez:** | | |
| Especial | 47$000 | 49$000 |
| Dito de 1ª | 42$000 | 44$000 |
| Dito de 2ª | 37$000 | 39$000 |
| Dito de 3ª | 33$000 | 35$000 |
| Sanga | 18$000 | 19$000 |
| **Alfafa:** | | Kilo |
| Nacional | $420 | $440 |
| Estrangeira | $420 | $440 |
| **Amendoim:** | | Por 25 kilos |
| Em casca | 22$000 | 24$000 |
| **Alhos:** | | Cento |
| Nacionaes | 6$000 | 8$000 |
| Estrangeiros | 12$000 | 14$000 |
| **Alpista** | | Kilo |
| Nacional | 1$200 | 1$300 |
| **Bacalháu:** | | Por 58 kilos |
| Especial | 240$000 | 250$000 |
| Superior | 200$000 | 210$000 |
| Escamado | 170$000 | 175$000 |
| **Banha:** | | Caixa |
| De P. Alegre | 200$000 | 220$000 |
| De Laguna | 200$000 | 202$000 |
| De Itajahy | 200$000 | 215$000 |
| **Batatas:** | | Kilo |
| Do Interior | $600 | $800 |
| Do Sul | $460 | $650 |
| **Cebolas:** | | Kilo |
| Nacionaes | $700 | $750 |
| Ervilha, kilo | 2$600 | 2$800 |
| **Farinha:** | | Por 50 kilos |
| De mandioca especial | 20$000 | 21$000 |
| Fina | 19$000 | 19$500 |
| Entre-fina | 14$500 | 15$500 |
| **Feijão:** | | Por 60 kilos |
| Preto, especial | 26$000 | 35$000 |
| Dito bom | 22$000 | 24$000 |
| Branco meudo e graudo | 23$000 | 55$000 |
| Manteiga, novo | 78$000 | 80$000 |
| Mulatinho, novo | 33$000 | 36$000 |
| Fradinho nacional | 40$000 | 50$000 |
| | | Por 60 kilos |
| Lentilha | 36$000 | 38$000 |
| **Linguas:** | | Uma |
| Defumadas | 2$200 | 3$000 |
| **Lombo:** | | Kilo |
| De porco salgado (mineiro) | 2$300 | 2$500 |
| Dito do Sul | 1$900 | 2$200 |
| **Herva:** | | |
| Matte, kilo | $850 | $900 |
| **Manteiga:** | | Kilo |
| Do Interior | 5$000 | 5$600 |
| **Milho:** | | Por 60 kilos |
| Catete vermelho | 18$000 | 19$000 |
| Amarello | 15$500 | 16$000 |
| Mesclado | 14$500 | 15$000 |
| **Polvilho:** | | |
| Do Norte, kilo | $500 | $600 |
| Do Sul, kilo | $400 | $500 |
| Tapioca, kilo | $550 | $600 |
| **Toucinho:** | | |
| Mineiro, kilo | 2$600 | 2$700 |
| Paulista kilo | 2$800 | 2$900 |
| Fumeiro, kilo | 2$900 | 3$000 |
| **Xarque:** | | |
| Puras mantas: | | |
| Nacional kilo | 2$200 | 2$300 |
| Patos e mantas: | | |
| Mineiro, kilo | 1$800 | 2$100 |
| Do Sul, kilo | 1$900 | 2$200 |
| **Fubá:** | | Por 20 kilos |
| Mimoso | 11$500 | 12$000 |
| Extra-fino | 20$500 | 22$500 |

## Movimento de vapores

**ESPERADOS**

DA EUROPA PARA O RIO DA PRATA

Marselha e esc., "Alsina" 23
Londres e esc., "Avelona Star" 24
Londres e esc., "Highland Brigade" 25
Hamburgo e esc., "Cap Arcona" 25
Amsterdam e esc., "Zaaland" 25
Southampton e esc., "Asturias" 29
Stockholmo e esc., "Uruguay" 29
Hamburgo e esc., "Espana" 30
Hamburgo e esc., "Siqueira Campos" 30

DOS ESTADOS UNIDOS PARA O RIO DA PRATA

Baltimore e esc., "Satartia" 23
Baltimore e esc., "Uruguayo" 24
Philadelphia e esc., "Algic" 25
Canadá e esc., "Emergency Aid" 27
Nova York e esc., "Western Prince" 29
Nova York e esc., "Parnahyba" 29
Nova York e esc., "Mandu'" 30

DE CABOTAGEM

Manáos e esc., "Santos". 26

**A SAIR**

PARA A EUROPA DO RIO DA PRATA

Stockholmo e esc., "Valfinlandia e esc., "Atlanta" 23
Genova e esc., "Augustus" 23

PARA OS ESTADOS UNIDOS DE BUENOS AIRES

Nova Orleans e esc., "Delnorte" 23
Nova York e esc., "Southern Prince" 28
Nova Orleans e esc., "Alegrete" 29

POR CABOTAGEM

Recife e esc., "Mantiqueira" 23
Laguna e esc., "Aspirante Nascimento" 23
Banáos e esc., "Baependy" 24
Laguna e esc., "Carl Hoepck" 24

## MARITIMAS

**VARIAS NOTICIAS**

Do boletim da Superintendencia do Trafego do Lloyd Brasileiro, ultimamente distribuido, consta o seguinte:

**Linha Santos-Hamburgo** — Tendo o "Raul Soares" que soffrer obras de reclassificação, não poderá ser realizada por elle a viagem de 30|12, a qual deverá ser feita pelo "Santarém", que hoje deveria ter saido de Rosario para Buenos Aires, Santos e Rio. O "Santarém" será novamente armado em passageiros e a directoria garante que a obra que tem de fazer para poder sair para a Europa será concluida durante o tempo de sua estada no Rio.

**Linha Santos-Nova York** — Foi tal a demora do "Jaboatão" no Rio da Prata, tendo somente a 11|11 partido de Montevidéo para Santos, que a sua viagem de 12|11 para New Orleans foi supprimida, partindo elle de Santos a 19|11 para Nova York, em substituição ao "Taubaté", por não ter podido a officina entregar este a 12|11.

A 30|11 está marcado o "Taubaté", época em que a officina novamente garante poder entregal-o.

O "Mandu'" e "Parnahyba", retidos da America, somente poderão sair nas datas referidas na tabella.

— Vindo de Belém e escalas, é esperado hoje o paquete "Manáos".

— Foi nomeado commissario do "Atalaya", o sr. José Marinho de Lima, que se encontrava addido ao D. N.

Fitas e Papeis Carbono

HELIOS

E' de seu proprio interesse economico exigir esta marca

ANIMO PARA O TRABALHO

Deante da incerteza do futuro, das apprensões da calamidade da familia, o homem torna-se covarde, sem animo para emprehendimentos que viriam melhorar sua situação. O seguro de vida tem principalmente esta virtude: faz repousar o espirito do segurado quanto ao futuro da familia e dahi lhe vem uma energia inesgotavel para o trabalho e coragem para negocios novos.

SUL AMERICA

Companhia Nacional de Seguros de Vida

RIO DE JANEIRO

VIII Feira Internacional de Amostras da Cidade do Rio de Janeiro

Prorogada até 1 de dezembro inclusive

HOJE — Sabbado, 23 de Novembro das 14 ás 24 horas — HOJE

SEMPRE NOVIDADES NO GRANDE PARQUE DE DIVERSÕES

NO AUDITORIO — das 20 horas em deante

— SENSACIONAL EXHIBIÇÃO DAS ESCOLAS DE SAMBA DA MANGUEIRA E DE MADUREIRA (Musica typica brasileira)

AMANHÃ — Penultimo domingo da Feira — Concertos no Auditorio — á tarde — BANDA DE MUSICA DA POLICIA MUNICIPAL — á noite — BANDA DA POLICIA MILITAR

AVISO — A Feira de Amostras funcciona todos os dias, das 14 ás 24 horas, excepto ás Segundas-feiras

INGRESSO . . . . . . . . . 1$000

Dr. AUGUSTO PAULINO FILHO
Dr. FERNANDO PAULINO

VIAS URINARIAS. Tratamento da gonorrhéa e suas complicações no homem e na mulher. Edificio Castello — Av. Nilo Peçanha, 151-9.º and. Tel. 22-7207 -- Diariamente de 2 ás 7

GONORRHE'A nova ou antiga, ou qualquer corrimento no homem e na mulher. Cura radical e rapida com injecções hypodermicas. DR. JORGE A. FRANCO — Chefe de Laboratorio do Inst. Oswaldo Cruz — 67, Assembléa, 1.º de 2 ás 5. Tel.: 22-3112

# THEATRO

## TODO O RIO EMPOLGADO POR WONDER BAR

### CHEGA HOJE PELO "AUGUSTUS" MIBY DANIELS OUTRA ESTRELLA

Sylvio Vieira, o tenor brasileiro e excellente actor de operetas, que vae ter uma grande actuação no Wonder Bar no dia 28, no Phenix

Vae finalmente o Rio conhecer "Wonder Bar". Depois de um successo formidavel no mundo inteiro não era possivel o Rio deixar de tambem vêr essa obra theatral maravilhosa que conseguiu attrahir a attenção das platéas mais cultas de todas as cidades mais adeantadas da Europa e da America.

Aqui mesmo no Brasil, em S. Paulo, Wonder Bar já foi visto numa ecoção primorosa, em italiano, no principio deste anno, alcançando um exito notavel. E' agora, graças a Duque, o grande emprehendedor das arrojadas iniciativas de arte, a Tiganá, esse completo artista tão querido das platéas e finalmente do maestro Henrique Pancani, um nome que é uma garantia para qualquer victoria theatral, pois está ligado a todas as temporadas victoriosas quer aqui, quer na Argentina, quer na Italia. Elle é o incansavel ensaiador do "Wonder Bar" que iremos ver dentro de uma semana, num espectaculo que ha de ser o maior acontecimento deste anno no Rio! E vae ser dada essa maravilha por um elenco onde figuram Miby Daniels, festejada vedeta, criadora da peça em S. Paulo, que chega hoje no "Augustus"; Sonia Veiga, a festejada estrella de "Caboclo Bonito"; Tiganá; Sylvio Vieira, o tenor brasileiro e actor consagrado, Enzo Sposito, o chansonier e galã que foi o maior successo do "Wonder Bar" na Paulicéa; Gioconda da Vinci; Nilda Ray, Lina de Soto, outro elemento precioso; Gina Bianchi, a querida actriz de opereta; Armando Rosas, comediante de recursos; Mario Cohen; Salvador Paoli, Eduardo Arouca, Edmundo Maia, Radamés Celestino, Victorio Lucchesi, Mr. Brown, além do casal de bailarinos notaveis que são Rudolf e Mariel. Um corpo de "Wonder" "girls" e de "boys" elegantes, um jazz norte-americano, uma scenographia apropriada e de gosto, do Rizal de Castro, tudo ha de concorrer para essa maravilha que vae ser o espectaculo de 29 no Phenix, que é outra victoria de Duque, o homem que empolgou Paris.

## "A MENINA DO CHOCOLATE", HOJE, EM SENSACIONAL "REPRISE", NO RIVAL THEATRO

Dulcina e Odilon attendendo a pedidos, numerosos e insistentes, offerecem, a partir de hoje, ao nosso publico, em "reprise", deliciosas representações d'"A Menina do Chocolate", a adoravel e sempre nova e encantadora comedia de Paul Gavault, que subiu á scena apenas na festa de arte de Dulcina a 31 de outubro.

Os que viram Dulcina vivendo a figura irrequieta da senhorinha Lapistolle e que já tinham visto outras artistas de renome nesse mesmo papel, ficaram deslumbrados com a inexcedivel criação da maior das nossas interpretes que eclipsou todas as glorias das suas collegas.

E de tal modo Dulcina agradou nesse papel que o publico, ansioso por admirar mais esse desempenho empolgante da grande artista, formulou numerosos pedidos para uma reprise.

Esta terá logar hoje em vesperal e em duas elegantes sessões nocturnas. Com Dulcina apparecem em "A Menina do Chocolate", além de Odilon, o galã n. 1 do Brasil, dois grandes e gloriosos nomes do Theatro Brasileiro: Manoel Durães e Attila de Moraes. E integram ainda o "cast" os seguintes festejados artistas: Edith de Moraes, Alberto Dumont, Sylvio Silva, N. Geraldy, Roque da Cunha, Ruth Mynssen, Eduardo Vianna, Cadete e outros.

Amanhã se repetirão os espectaculos de hoje.

## O ADEUS DA CASA DO CABOCLO AO RIO

Partindo segunda-feira para São Paulo, despede-se do Rio, com os espectaculos de hoje e amanhã, a Casa do Caboclo que tão bonita temporada acaba de fazer no Phenix desde o principio do anno.

A Companhia seguirá completa para a Paulicéa, onde já a aguarda, seu director e criador Duque, para all já seguiu, hontem, pelo "Cruzeiro do Sul".

## A FESTA ARTISTICA DE EMMA D'AVILLA

Emma d'Avilla, a maior expressão do nosso samba, realiza, no proximo dia 25, segunda-feira, no pavilhão Duclu', na praça Saens Pena, a sua festa artistica. Além do "Caboclo Bonita", haverá um grandioso acto variado onde tomarão parte diversos elementos de nosso Broadcasting, inclusive Luiz Barbosa, Herivé Cordovil, Noel Rosa e professor Bacurão que actuará como speaker.

## PARTIU PARA S. PAULO O EMPRESARIO DUQUE

Duque

Embarcou para São Paulo, no "Cruzeiro do Sul", onde vae preparar a temporada da Casa do Caboclo, que estréa no theatro Recreio daquella cidade, terça-feira, o empresario Duque, fundador dessa companhia.

Ao seu embarque que foi muito concorrido, compareceram Luiz Iglezias, Alvaro Assumpção, Jayme Costa, Paulo Orlando, Paulo Chavantes e José Lyra, representantes, respectivamente, das Empresas do Recreio, Oscar Jordão, theatro Regina, Wonder Bar, Sociedade de Autores e Empresa de Publicidade. Duque estará de volta a 27, a tempo, portanto, de assistir a estréa de Wonder Bar, outro grande emprehendimento seu, nesta temporada.

## NÃO SERÃO MAJORADOS OS PREÇOS DO THEATRO REGINA

O theatro Regina, especialmente construido para a apresentação de espectaculos de comedia, abrigará uma grande iniciativa com muitos dos maiores nomes do nosso theatro.

Sua inauguração será na proxima semana com a notavel satira politica de Luiz Verneuil, "O grande banqueiro" (La banque Nemo), comedia em 3 actos e 9 quadros de grande montagem, com vinte personagens em scena.

Apesar de se tratar de um espectaculo carissimo e luxuoso, ficou assentado que os preços das localidades serão os habituaes, isto é, á base de 6$000 por poltrona, havendo tambem, para os estudantes, localidades de preços infimos.

Os espectaculos do Regina serão por sessões, ás 8 e 10 horas.

## UM PLEIADE DE ARTISTAS NA FESTA DE 4ª-FEIRA, NO RECREIO

E' na proxima quarta-feira, 27, que se realiza no Recreio a annunciada festa de Ildefonso Norat, homenageando o America F. C. e dedicada a Orlando Santos, o popular e querido "Carolla" idolo da torcida Americana.

No grandioso acto fim de festa que Norat está organizado incansavelmente já podemos citar os seguintes artistas, que gentilmente tomarão parte: Professor Zé Bacurão, Ney Orestes, Carlos Lentini, Diamantina Gomes, Carlos Galhardo com gente do morro, o popular e querido Ary Valdez (Tatuzinho), Victoria Regia, Irmãos Godoy, que vae ser o successo da noite na mais perfeita imitação de Carmen Miranda e Sylvio Caldas, Lacy Martins, Canhoto, Dante Santoro, Darcy Oliveira, Laurita Martins, Moreira da Silva e muitos outros.

## FALLECEU O ACTOR JOAQUIM CANARIO

Falleceu hontem o velho actor Antonio Joaquim Canario, figura prestigiosa da classe theatral e ex-presidente da Casa dos Artistas. Seu enterramento terá logar hoje, ás 19 horas, saindo o feretro de sua residencia, á avenida Paulo de Frontin, 405.

(A secção "Theatros" continúa na 15ª pagina).

THEATRO RECREIO

COMPANHIA NACIONAL DE REVISTAS da qual faz parte

ALDA GARRIDO

HOJE — A's 16 horas — HOJE

MATINE'E DA MOCIDADE

a preços reduzidos

A' Noite — A's 20 e 22 horas — Duas Sessões

UM NOVO E RETUMBANTE SUCCESSO!!

"Eva Querida!"

Ampliada com quadros que marcaram época no RECREIO: "As Arrumadeiras" — "Conferencia das Sanções" — "Os Tres Reis Magos", etc.

AS MAIS ENGRAÇADAS CHARGES POLITICAS! QUADROS DE GRANDE HILARIDADE com ALDA GARRIDO, OSCARITO, PEDRO DIAS, PRATA, ITALA FERREIRA, IZOLDA MELLO e todo o esplendido elenco! "EVA QUERIDA", ficará em scena, apenas até Quinta-feira, pois será a peça de estréa da Companhia em S. Paulo.

AMANHÃ — A's 15 horas — MATINE'E DAS SENHORAS

SEXTA-FEIRA, 29 — "Primeiras" da revista de critica da actualidade e charges politicas

"O. K."

do consagrado "Speaker" da P. R. A. 9, CESAR LADEIRA

A ULTIMA REVISTA DA TEMPORADA!!!

# CONSELHOS DE BELLEZA

## PARA ANDAR

E' um habito commum o de andar encurvado. Entretanto não ha nada que ajude tanto uma mulher a conservar a sua belleza como o orgulho da posição erecta de andar ou de estar de pé. Estaremos perdidas se os hombros se encurvarem.

O mais difficil é o subir ou descer escadas. As artistas jovens têm que praticar esta arte de subir e descer dezenas de vezes por dia. Porque geralmente costumamos subir encurvadas e descemos depois quasi dobradas.

Procure a leitora praticar subindo e descendo tão erecta quanto possa. Trate de descer com toda graça e dignidade de uma imperatriz offendida.

Para descer a escada; mantenha a espinha dorsal erecta; conserve os quadris para trás e esconda o estomago levantando o peito. Sómente isto converte-a em uma mulher digna de admiração, mesmo não sendo uma rainha de pulchritude. Deixe que as mãos caiam aos lados com naturalidade. Mantenha as pernas com certa rigidez, fazendo sómente o movimento de joelhos necessario. Apoie-se, ao caminhar, sobre a parte deanteira dos pés e nunca incline a cabeça para deante. Conserve-a em linha com o corpo.

Ao subir a escada conserve uma posição egual, com a mão esquerda descansando sobre o quadril e o braço esquerdo descansando em sua posição natural ao lado do corpo. Veja com quanta graça póde subir. Aponte os dedos dos pés para adeante. Notará que ao subir ha mais movimento de joelhos que ao descer. Nunca estire o corpo para a frente. Tambem não baixe a cabeça.

# RADIO

## "HORA DO BRASIL"

Em onda longa e curta de 31ms.58, frequencia de 9.501 kc. — Supplemento musical organizado para a "Hora do Brasil" pela Radio "Jornal do Brasil" — 1) O Dia do Brasil; 2) "Dansa de negros", de Fructuoso Vianna, solo de piano — Undine de Mello; 3) Actualidades; 4) "Canção arabe", de Iberê de Lemos, canto pelo soprano Nice de Araujo Jorge; 5) Noticiario; 6) "Passa-passa gavião", de Villa Lobos, solo de piano — Undine de Mello; 7) Jornal medico, pelo dr. Alves da Cunha; 8) "Canção da guitarra", de Tupynambá, canto pelo baixo Alexandre de Luchi; 9) Chronica sportiva, por Oswaldo Diniz Magalhães; 10) "Dansa brasileira", de Francisco Mignone, solo de piano por Undine de Mello.

Das 19 1|2 ás 19.45 horas — Em francez (só em ondas curtas) — 1) Explicação sobre a musica a ser irradiada; 2) "Felicidade", de Aymberé, canto pelo soprano Nice de Araujo Jorge; 3) Noticiario; 4) "Quadras", de Tupynambá, canto pelo soprano Nice de Araujo Jorge; 5) Através do Brasil.

## RADIO CLUB DO BRASIL

Das 10 ás 12 horas — Discos; 12 ás 13 horas — Programma de almoço; 13 ás 14 horas — Programma "A voz da belleza"; 16 ás 16.45 horas — Discos;; 17 ás 18 horas — Aula de gymnastica; 18 horas — Palestra do Ministerio da Agricultura; 18.45 ás 19 1|2 horas — Hora do Brasil; 19 1|2 ás 23 horas — Programma de studio com os artistas Ene da Silva, Radamés Gnatalli, Tomaselli, Adactó Filho, Oscar Gonçalves, Celia Mendes, Jayme de Britto e orchestra sob a regencia de A. Gluckmann; 20 1|2 ás 21 1|2 horas — 13º programma de série dos grandes autores — O de hoje é dedicado ao compositor Verdi; 21 1|2 ás 22 horas — Programma São Paulo-Rio; 22 ás 23 horas — Baile da PRA-3.

## RADIO-RIO

A's 8 1|2 horas — Hora certa e jornal da manhã; 11 ás 13 horas — Supplemento musical; 17 ás 18 horas — Hora certa e quarto de hora infantil; 18 ás 18.45 horas — Musica; 18.45 ás 19 1|2 horas — Hora do Brasil; 19 1|2 ás 20.15 horas — Discos; 20.15 ás 20.25 horas — Boletim sportivo; 20.25 ás 21 horas — Discos; 21 horas em deante — Transmissão directamente da Academia Brasileira de Letras da solennidade da recepção ao sr. Miguel Osorio de Almeida, pelo academico E. Roquette Pinto.

## RADIO JORNAL DO BRASIL

Programma de studio das 20 e meia horas em deante — Selecção de musicas russas — 1 — Rachmaninoff — Preludio n. 2 — Pela grande orchestra; 2 — A. Gretchanonow — Mon Pays — Para soprano; 3 — a) Rimsky-Jorsakow — Andante — b) Tchaikowsky — Scherzo — Pelo quartetto de camera; 4 — A. Gretchaninow — Triste est le Steppe — Para meio soprano; 5 — Rachmaninoff — Elégie — Solo de piano; 6 — Moussiorgsky — Une Larme — Pela orchestra; 7 — Moussorgsky — Chanson de la Puce; 8 — Tchaikowsky — Celebre Andante — Pelo quartetto de camera; 9 — Tchaikowsky — Concerto em si bemol — 1º e 3º tempos — Para piano e orchestra. Selecção de musica variada — 1 — Tosti — O Sonho de Cinderella — Para dois sopranos, conjunto coral e grande orchestra; 2 — Guilmont — Grande Côro — Solo de orgão; 3 Cardillo — Canto Per Mme. — Canção; 4 — Leoncavallo — Serenata — Pelo conjunto coral e orchestra; 5 — Strauss — Sonho de Valsa — Fantasia sobre a opereta — Pela grande orchestra.

## RADIO TUPY

A's 7 1|2 horas — Aula de gymnastica; 12 horas — Discos; 14 horas — Hora elegante; 17.45 horas — Hora do gury; 18.45 horas — Hora do Brasil; 19 1|2 horas (studio) — Progsamma de musica popular com Ney Marcos, Yvette Canejo, Bob Lazy, Dupla Preto e Branco e Carolina Cardoso de Menezes; 20 horas — Concurso de marchas e sambas da Radio Tupy e "O Cruzeiro", Dupla Preto e Branco e Yvette Canejo; 20.15 horas — Musica popular com Ney Marcos, Jazz Tupy e Yvette Canejo; 20 1|2 horas — Canções por Mára e Waldemar Henrique; 20.45 horas — Quarto de hora de musica popular com Jazz Tupy, Dupla Preto e Brasco e Bob Lazy; 21 horas — Recital de violão por Isaias Savio; 21.15 — Programma de musica ligeira com orchestra symphonica, George Marsal e Bob Lazy; 21.45 horas — Quarto de hora de musica popular com Carolina Cardoso de Menezes, Dupla Preto e Branco e Jazz Tupy; 22 horas — Programma de concerto com orchestra symphonica, Ela Podorolski, Christina Maristany e Hess de Mello.

## RADIO CRUZEIRO DO SUL DO RIO DE JANEIRO

A's 10 1|2 horas — Hora dos bairros; 11 horas — Musica portugueza; 11 1|2 horas — Musica selecconada; 12 1|2 horas — Hora cinematographica; 13 horas — Programma a Voz das Praias; 17 1|3 horas — Hora da Broadway; 18.45 horas — Hora do Brasil; 19 1|2 horas — Musica seleccionada; 21 horas — Rêde Verde-Amarella.

Das 9 ás 10 horas — Aula de educação physica infantil; 10 ás 11 horas — Discos; 11 ás 11 1|2 horas — Programma do Livro; 11 1|2 ás 13 horas — Supplemento muscal do almoço; 13 ás 13.15 horas — Aula de allemão; 13.15 ás 14 horas — Discos; 17 ás 18 horas — Discos; 18 ás 18 1|2 horas — Nota no ar; 18 1|2 ás 18.45 horas — A voz do commercio; 18.45 ás 19 1|2 horas — Hora do Brasil; 19 1|2 ás 22 1|2 horas — Programma de studio com os artistas Aracy de Almeida, Dalva de Oliveira, José Amaro, Marina Dutra, Augusto Di Giuli, Abigail Parecis, Regional PRH-8, Quintetto de Cordas, Orchestra Martio e o Bando Anjos do Inferno; 22 1|2 ás 24 horas — Musicas do Grill-Room.

## RADIO FLUMINENSE

Das 10 ás 10 1|2 horas — Supplemento portuguez; 10 1|2 ás 11 horas — Musicas seleccionadas e quarto de hora "Pois não"; 11 ás 12 horas — Programma Seculo XX, dedicado ás moças; 18.45 ás 19 1|2 horas — Hora do Brasil; 19 1|2 ás 23 horas — Programma de studio com Median de Souza, Neida Baptista, Antonio Borges, Helena Gomes, Cesar Pereira Braga, Paulina Lopes, Libertad Moreno, Sylvia de Toledo, Dora Barbiere Gomes, maestro José Botelho, Orchestra de Concertos de PRD-8, sob a regencia do maestro Arnaldo Eckhardt.

# VIDA MUNDANA

## ANNIVERSARIOS

— Transcorre amanhã o anniversario natalicio do sr. Milton Chagas, estimado funccionario do Banco do Brasil. Os seus amigos e admiradores offerecem-lhe nesse dia, ás 16 horas, uma festa nos salões do Centro Bancario.

**Dr. Mario da Silva e Almeida Filho** — Hontem, pela transcorrencia de seu anniversario natalicio, o dr. Mario da Silva e Almeida Filho, alto funccionario do Departamento de Portos e Navegação, servindo como secretario do director da 1ª secção do Expediente do Ministerio da Viação, foi bastante cumprimentado em seu gabinete de trabalho, não só pessoalmente, como por grande cópia de cartas e telegrammas de felicitações. Os funccionarios da mesma secção levaram-lhe cumprimentos em que se notaram provas de carinhosa estima.

— Transcorre hoje a data natalicia da exma. sra. Georgina Domingues da Silva, esposa do dr. Vergilio Domingues da Silva, alto funccionario do Hospital de Assistencia a Psycopathas e conhecido advogado em nossos meios forenses.

## NOIVADOS

Com a senhorita Miriam Rond de Avellar, elemento de destaque em nossa sociedade, filha do sr. Arnaldo Rond de Avellar, engenheiro architecto, e de sua esposa, d. Carmen Dannunzio de Avellar (fallecida), contratou casamento o engenheiro architecto e pintor sr. Humberto Perone Dannunzio, filho do sr. Victor Perone Dannunzio e de sua esposa, d. Mirianina Perone Dannunzio.

Os noivos têm sido muito felicitados.

— Com a senhorita Zoraide Vianna Rodrigues, filha do sr. Fausto da Silva Rodrigues, commerciante nesta praça, e da sra. Amelia Luiza Vianna Rodrigues, contratou casamento o sr. José Lirio Ornellas, funccionario da Policia Municipal.

## CASAMENTOS

Realiza-se hoje o enlace matrimonial do sr. Joaquim F. de Carvalho Filho, do nosso commercio, com a srta. Martha, filha do sr. Mario Lemos de Araujo, funccionario publico e de d. Alzira Netto de Araujo. O casamento será realizado ás 13 horas, na igreja de S. José, onde os noivos receberão os cumprimentos dos parentes e de pessoas amigas.

## BAPTIZADOS

Baptizou-se ante-hontem, na matriz de S. João Baptista da Lagôa, o pequeno Luiz Eduardo, filho do sr. Antonio Ortigão Sampaio e da sra. Maria Luiza Bahia Sampaio. Foram padrinhos a sra. Julieta Ortigão Sampaio e o nosso collega de imprensa Olavo Bahia. Foi officiante do acto o padre Solano Dantas.

## EM ACÇÃO DE GRAÇAS

A's 9 1|2 horas de hoje, será celebrada no altar-mór da egreja da Candelaria missa em acção de graças, pelo regresso á Central do Brasil, do engenheiro R nero Lander, ex-director daquella ferrovia, e sub-chefe de Divisão. Os funccionarios da Central do Brasil promovem para hoje, grande manifestação de apreço ao seu querido chefe.

## FESTAS

**Orfeão Portuguez:** — A Directoria do philantropico Orfeão Portuguez offerecerá amanhã, domingo, das 19 ás 24 horas, ao seu selecto quadro social, encantadora noite-dansante, com o concurso de excellente orchestra. Traje completo.

**Botafogo F. C.** — Já se encontrando nesta capital o sr. Gustaf Weidel, procedente de Nova York e designado pelo governo da Suecia para o alto cargo de ministro plenipotenciario junto ao nosso governo, será servido em sua honra, hoje, 23, um jantar dansante nos amplos salões do Botafogo F. C., ao qual foi gentilmente convidado.

Essa elegante reunião social será iniciada ás 21 horas e 30 minutos, tendo sido os convites distribuidos exclusivamente entre os representantes diplomaticos da Suecia e Noruega e membros das respectivas colonias.

A directoria social communica aos associados que será exigida a apresentação da carteira social de identidade e recibo do mez, na fórma dos estatutos. Trajo de passeio.

**Tijuca Tennis Club** — Amanhã, o Tijuca Tennis Club realiza em sua séde um chá-dansante.

**Fluminense F. C.** — Amanhã, ás 17.30 horas, o Fluminense F. C. leva a effeito mais um dos seus elegantes "cock-tails" dansantes.

**C. R. do Flamengo** — Em sua nova séde, o C. R. do Flamengo leva a effeito um jantar-dansante, amanhã, domingo, das 20 ás 23 horas. Por motivo de força maior ficou transferido para o dia 7 de dezembro o baile que a "Ala Rubro-Negro" commemorará a data de sua fundação.

**Guarany Athletico Club** — Commemorando a passagem do 9º anniversario de sua fundação, o Guarany A. Club realiza hoje um grande baile, promovido pela "Ala das Hortensias", que é composta das senhoritas Lourdes Hollanda, Adelia da Silveira, Adelaide Fernandes, Hercilia de Sá, Helena Hollanda, Niára dos Santos, Maria da Silva, Angelina Fernandes, Elza de Sá, Jandyra Vieira, Bertha Bastos e Celeste dos Santos.

**Grupo de Regatas Gragoatá** Em cumprimento ao programma de festas deste mez, o Grupo de Regatas Gragoatá fará realizar nos seus salões, amanhã domingo, dia 24, uma "soirée" dansante em homenagem á Ala Maçarica. As dansas, que terão inicio ás 21 horas, serão animados pela jazz Rolyan.

Os associados terão ingresso com a apresentação da carteira social e recibo correspondente ao mez de novembro.

**Associação dos Empregados no Commercio** — Realiza-se-á, finalmente, hoje, ás 22 horas, a monumental "soirée" dansante promovida pelo club A. E. C., da Associação dos Empregados no Commercio do Rio de Janeiro, e offerecida aos seus associados e exmas. familias, sendo o convite extensivo aos socios da Associação. Contando com a cooperação de conhecidos elementos do nosso radio, como Luiz Barbosa, Jorge Murad e Djalma Ferreira, e tendo a animal-a a afamada "Yankee Jazz", marcará forçosamente um successo sem precedentes nas festas mundanas da cidade. O traje será o de passeio completo, e o ingresso mediante a apresentação da carteira da A. E. C. e o recibo de novembro corrente.

— Como parte final do seu programma de festas deste mez, o Tijuca Tennis Club offerece ao seu distincto quadro social, amanhã, domingo, das 17 ás 20 horas, elegante chá-dansante. A apreciada jazz-band de Napoleão Tavares apresentará as mais recentes producções musicaes, concorrendo, esse motivo, para o maior brilhantismo de mais esta reunião dansante tijucana.

Em dezembro p. vindouro o gremio cajuti apresentará um programma de festas attrahente, elaborado, carinhosamente, pelo seu Departamento Social.

— Na residencia de seus genitores, a senhorinha Irene de Britto offerece, hoje, ás pessoas de suas relações uma noite-dansante.

**Olympico Club** — Terá logar, hoje, na luxuosa séde do Olympico Club, na Cinelandia, mais uma movimentada tarde-dansante, que será, certamente, a continuação do successo alcançado pelo victorioso club de João Coelho Netto nas imponentes reuniões sociaes que tem levado a effeito.

O Jazz-Roulien, como sempre, enthusiasmará os pares com o seu magnifico repertorio.

— **Banda Portugal** — No salão desta aggremiação, á Praça Onze de Junho, realizar-se-á hoje um grandioso sarão dansante promovido pela "Turma vou ver se posso", que tem á sua frente os populares recreativistas Corrêa e Januario.

Para impulsionar as dansas, que terão inicio ás 22 horas, foi contratado um optimo conjunto musical.

## FORMATURA

Dr. Jorge C. Abreu

**Dr. Jorge C. Abreu** — Depois de fazer um curso brilhante, receberá hoje o diploma de engenheiro agronomo o joven Jorge C Abreu, filho do sr. Angelo Abreu e da sra. Bertha C. de Abreu. Em regosijo por este acontecimento, os seus progenitores offerecem hoje, á noite, na sua residencia, na Meyer, um jantar intimo aos collegas de seu filho e pessoas amigas.

(A secção "Vida Mundana" continúa na 15ª pagina).

# A DONA DE CASA

## PEQUENOS CONSELHOS

Para tirar as manchas de tinta de um tapete deita-se sobre ellas um pouco de sal, immediatamente. Depois, retirado o sal, esfreguem-se as manchas com um pedaço de limão. Lava-se com uma esponja e agua morna.

*

Se um bordado feito á mão, está machucado, póde-se-lhe dar um aspecto de frescura, molhando pelo avesso, com um pouco de agua levemente gommada e levando um pouco de pedra hume. Passa-se então o ferro quente sobre o bordado que, feito á mão, parece ter sido feito em bastidor.

*

Depois de algum tempo de uso, as vasilhas de zinco perdem o seu aspecto agradavel, apesar de todo cuidado que se tenha. Mergulhem-se então as vasilhas de zinco, durante alguns segundos, nesta mistura: duas partes de agua e uma de acido sulphurico. Ao sair desse banho, os objectos são esfregados com um panno para retomarem o brilho.

# CAPRICHOS DA MODA

## CAPAS E VELLUDOS

Quasi todas as capas de outomno que tenho visto levam o cinto de modo que a fivela caia um pouquinho abaixo da cintura.

Uma das capas desse feitio é de lã, de córte diagonal. As mangas são em fórma de dolman e a golla é de pelle de cordeiro persa, cortada em linha estreita e terminando em ponta que se ajusta á linha da golla com botões de joias brilhantes.

*

Os trajes de velludo preto voltam ao seu dominio anterior. A esses trajes dão toques metallicos e pequenos enfeites de renda.

Os trajes continuam nas linhas de esbeltez que foram caracteristicas do verão. Ao fundo da saia continua a amplitude até o posponto final.

Para as senhorinhas mais jovens o traje de velludo preto leva fitas romanas nas margens larguissimas e no cinto. Têm cintas na linha da golla e botõezinhos de velludo na frente do corpinho.

RADIO OFFICINA AVILA

concertos de radios; automovel proprio para atteder dia e noite. Tel 23-3129

RUA DO CARMO 8

TINTA BRASILIA

TYPO OFFICIAL

# O Scratch Fracassou no Ensaio

## Santos x Vasco é a Peleja de Domingo Em Villa Belmiro

*AGUARDA-SE A TODO O MOMENTO A RESPOSTA DO CAMPEÃO PAULISTA*

Rey

**O campeão paulista de 1935, que levantou pela primeira vez desde 1923 o campeonato da Paulicéa, manifestou desejos de enfrentar o quadro carioca.**

**Aliás é bem provavel que haja uma melhor de tres entre os dois valorosos gremios, sendo que a primeira partida seria realizada em Villa Belmiro.**

**Aguarda-se a todo o momento a resposta do club paulista, crendo-se que a mesma seja acquiescendo ao convite do Vasco.**

**As demarches para a ida do Vasco a Santos vão bem adeantadas. Encontra-se no prospero porto bandeirante um director cruzmaltino que já esteve em entendimentos com o club local.**

DR. BOLONHA DE CAMPOS

Clinica medica — Doenças de senhoras e crianças — Partos — Tratamento rapido e moderno da erysipela Cons. R. S. José, 160-3.° — Phone. 22-7070 — Segundas quartas e sextas, das 2 ás 5 horas. Terças, quintas e sabbados, das 9 ás 11. Res. Rua Alexandre Ferreira, 40-Gavea — Phone 26-2068.

TINTA BRASILIA

TYPO OFFICIAL

A Melhor

# Diario Sportivo

## FOI UM FRACASSO

### O TREINO REALIZADO HONTEM PELO SCRATCH

### *Agindo Melhor, o Quadro "B" Venceu Por 2x1 — Brant Foi a Maior Figura do Gramado*

Brant, a maior figura do ensaio de hontem

O treino dos scratches realizado na manhã de hontem, em Campos Salles, não offereceu o aspecto interessante que se previa.

Esperava-se ter opportunidade de assistir a uma exhibição de boa technica, durante um treino leve, que não exigisse dos cracks um esforço maior.

O que se viu, entretanto, foi precisamente o contrario. Não houve technica, faltou entendimento e, consequentemente, os jogadores foram obrigados a desenvolver um trabalho individual que lhes roubou grande parcella de energias.

O scratch "A" fracassou redondamente, deixando pessima impressão. Foi superado pelo quadro "B" durante todo o ensaio. Technica e numericamente o scratch "B" levou vantagem, exhibindo um foot-ball bem mais perfeito e vencendo merecidamente por 2 x 1.

Dos vinte e dois elementos que ensaiaram o que melhor impressionou foi o "pivot" Carlos Brant, cuja producção abafou completamente a desenvolvida por Otto. Tambem a actuação de China foi sensivelmente mais destacada que a de Romeu, assim como Marcial produziu mais que Allemão.

Caldeira e Vicentino estiveram em um plano exactamente identico: ambos revelaram boa disposição, treinando bem.

OS QUADROS E OS GOALS

Ensaiaram os seguintes quadros:

SCRATCH "A" — Batataes; Marin e Guimarães; Allemão, Otto e Orozimbo; Lindo, Caldeira (depois Vicentino), Romeu, Placido e Hercules.

SCRATCH "B" — Walter; Votorantin e Martins (amador do America); Marcial, Brant e Possato; Carolla, Vicentino (depois Caldeira), China, Mamede e Orlandinho.

— Goals do "B" — Orlandinho e China.

— Goal do "A" — Lindo.

IMPRESSOS EM ALTO RELEVO

Cartões de visitas, participações, convites, etc. Entrega-se em 24 horas. PAPELARIA RIBEIRO OUVIDOR 161

GONORRHEA

RECENTE OU ANTIGA

CURA-SE em 15 dias UNICAMENTE com hervas da flora brasileira, sem dieta alguma. Pacote para uma semana 10$000 — Vale ao Lab. de Pharmacologia da Flora Brasileira. Caixa 3410 Pessoalmente, predio Martinelli (1.° andar, sala 1127) — São Paulo.

DR. BRANDINO CORRÊA

Molestias do apparelho Genito - Urinario no homem ou na mulher — OPERAÇÕES — Utero, ovarios prostata, rins bexiga, etc Cura rapida por processo moderno sem dôr da

GONORRHE'A

e suas complicações — Prostatites, orchites, cystites, estreitamentos etc. Diathermia. Darsonvalização — Rua Republica do Peru' numero 23, sob., das 7 ás 8 e das 14 ás 18 horas. Domingos e feriados das 7 ás 9 horas

Dr. Oswaldo Barbosa

PROF. DE CLINICA MEDICA DA FACULDADE DE MEDICINA DO PARA'

Doenças do figado, estomago, pulmões e coração.

Installações completas de electricidade medica raio X alta frequencia, banhos hydro-electricos e de luz. raios ultra vermelhos e ultra violetas.

EXAMES DE LABORATORIO

CONSULTORIO 7 de Setembro, 135, 3.° andar 22-0508 RESIDENCIA — Rua Paulino Fernandes, 82 — Botafogo —26-2231

## ITALIA RECEBERA' O "PREMIO SOTTO MAYOR?

*E' O CANDIDATO MAIS COTADO E PARA O QUAL CONVERGEM TODAS AS SYMPATHIAS*

Italia, o crack vascaino considerado merecedor do "Premio Sotto Mayor

Terminada sua viagem de recreio, o commendador Sotto Mayor de volta ao Rio viu-se ás tontas com o premio que tinha instituido em 1934 para o jogador do Vasco, caso este fosse campeão, que reunisse maior nu-

(Continúa na 15ª pagina).

## O BANGU' CONFIANTE NO TRIUMPHO

*PO'DE EXERCER GRANDE INFLU'ENCIA O EMBATE DE AMANHÃ EM FIGUEIRA DE MELLO*

O Bangu' e o Botafogo deram, hontem, os ultimos retoques no apuro de suas condições technicas para a peleja de amanhã.

Os suburbanos estão possuidos de um enthusiasmo contagioso, tudo indicando que verão coroados de exito os seus esforços.

Concentrados ha uma semana, no club da rua Ferrer, os "mulatinhos rosados", seguindo á risca todas as determinações dos technicos, estão em condições de proporcionar aos alvi-negros desagradavel surpresa.

O leader da tabella tudo fará para conservar o prestigio de sua posição, pois esse embate pode exercer grande influencia no campeonato da Federação Metropolitana.

INCERTA A PARTICIPAÇAO DE CANALI

Por um lamentavel engano, foi publicada hontem uma noticia referente a situação delicada de Patesko com o Botafogo. O caso não se passara com Patesko e sim com Canali. Este esteve hontem em conferencia com o sr. Carlos Martins da Rocha ás 7 horas, afim de dar uma solução definitiva ao impasse.

E' pouco provavel a sua participação no embate de amanhã no campo do São Christovão.

Sá Pinto, do Bangu'

## A Representação da A. P. E. A. Só Defrontará a Liga da Marinha no Dia 1º

### Procurando Levantar o Foot-Ball Bandeirante...

O match Paulistas x Liga da Marinha, por solicitação da A. P. E. A., não será mais realizado amanhã, na capital bandeirante.

A dirigente do foot-ball em São Paulo pedira a transferencia para quinta-feira, dia 28 e agora vem de appellar para novo adiamento.

A Federação Brasileira marcou, então, para o dia 1º de dezembro, domingo, a realização desse prélio.

PREPARATIVOS?

Por muito tempo a supremacia do sport bretão esteve em São Paulo. Os bandeirantes foram sempre um motivo de desanimo para as aspirações do seleccionado carioca.

Dois annos após o advento do profissionalismo, os paulistas assistiram espavoridos o exodo de seus cracks, que vieram ingressar nas fileiras dos gremios cariocas. Impotentes para deter aquella derrocada (não havia ainda o accordo entre as censuras do Rio e São Paulo) a Paulicéa via pairar sobre o prestigio de seu foot-ball uma ameaça permanente.

Julgámos por todos esses motivos, que a transferencia da batalha marcada para amanhã, obedece a um plano da direcção technica paulista, que procurará envidar todos os esforços no sentido dos bandeirantes levantarem o certame maximo da Federação Brasileira.

# A Parelha Tacy-Xuri Aprromptou Hontem em Boas Condições

## Tacy e Xuri na Ponta dos Cascos!

A invicta TACY, que aprompton hontem em magnificas condições

## A Reunião de Amanhã

### MONTARIAS PROVAVEIS

Embora composto apenas de sete carreiras, o programma de amanhã, na Gavea, acha-se em condições de satisfazer aos paladares mais exigentes. Com excepção do classico, onde o dominio da parelha Tacy-Xuri é franco, torna-se difficil predizer os vencedores das demais provas, em sua maioria bem nutridas de inscripções e equilibradas. O proprio classico, com o qual se procura homenagear a imprensa de nossa capital, deve ser assistido com interesse pelos nossos turfmen. Mesmo eliminando a hypothese da parelha Tacy-Xuri ser derrotada, aguarda-se com curiosidade seu desenlace. E' que a invicta Tacy, que segue magistralmente as pégadas de Ufano, vae dizer, amanhã, sua ultima palavra, mostrando se é de facto a leader da ultima turma, ou se está usurpando uma situação que deveria caber a Xuri. Mais algumas horas e os nossos turfmen terão margem de deslindar esta duvida.

XURI, o provavel "runner-up" de Tacy no Classico "Imprensa Fluminense"

**O PROGRAMMA**

1ª carreira — Premio Classico "Imprensa Fluminense" — 1.800 metros — 15:000$.

Ks.
1 Sylpho, I. Souza ........ 54
2 Cambuy, H. Herrera ...... 52
3 Torpedo, A. Henrique .... 54
4 Poaya; A. Silva ......... 52
5 Tacy O. Ullôa ........... 55
" Xuri, G. Costa .......... 57

2ª carreira — Premio "Gabyplo" — 1.400 metros — 7:000$.

Ks.
1 Imperador, A. Henrique .. 55
2 Oitava, I. Souza ........ 56
3 Natal, A. Silva ......... 55
4 Raio do Luar, H. Herrera 55
5 Detonador, J. Mesquita .. 55

3ª carreira — Premio "Sucury" — 1.200 metros — Réis 4:000$000.

Ks.
( 1 Grapirá, G. Costa .... 55
1|
( 2 Orgulhosa, F. Mendes. 53
( 3 Libra, W. Cunha ..... 53
2|
( 4 Uyrapara, J. Mesquita 55
( 5 Tartaruga, R. Freitas.. 53
3| 6 Piolin, H. Herrera .... 55
( 7 Baltica, I. Souza ...... 53
( 8 Onerva, W. Andrade .. 53
4| 9 Itaparica, S. Batista .. 53
(10 Memby, P. Gusso .... 53

4ª carreira — Premio "Ufano" — 1.600 metros — Réis 4:000$000.

Ks.
1-1 Stayer, I. Souza ....... 55
2-2 Sauhype, J. Mesquita .. 55
2|
(3 Lutador, C. Gomez .... 58
(4 Cock Tail, J. Santos .. 58
3|
(5 Seu Cabral, W. Cunha.. 53
(6 Venceziano, O. Ullôa ... 55
4|
" Yayá, G. Costa ....... 56

5ª carreira — Premio "Vulcain" — 1.500 metros — 4:000$ — Betting.

Ks.
( 1 Capitão Mór, J. Santos 55
1|
( 2 Chouannerie, S. Batista 57
( 3 Lumine, I. Souza ...... 56
2|
( 4 Guarani, W. Cunha .... 50
( 5 Tropical, G. Costa .... 54
3 ( 6 Quintero, C. Morgado. 49
( 7 Silhueta, R. Freitas .. 56
4| 8 Libertino, A. Silva .... 48
( 9 Capitú, C. Gomes ...... 58
(10 Tango, A. Dias ........ 55

A notavel parelha Tacy-Xuri, que reapparecerá amanhã, disputando o Classico Imprensa Fluminense, produziu hontem um aprompto que diz bem do seu apuro actual, e que como tal deixou profundamente impressionados os que o assistiram.

Em opportunidade em que raros exercitantes conseguiram attingir em 700 metros a casa dos 43 segundos, os dois magnificos productos deram-se ao luxo de registar 42", com excellente final. A invicta correu sempre com ligeira vantagem, que não perdeu nos ultimos metros. Foi montada por Ullôa, emquanto Alfonso Silva cavalgava seu companheiro. Depois vimos Sylpho (I. Souza), que ao par de Capitu' (C. Gomez) fez os mesmos 700 em 45".

Cambuy (A. Silva) cumpriu esta distancia em 44".

## Os aprromptos de hontem

Entre os animaes que aprromptaram hontem, para as proximas reuniões, annotamos os seguintes:

NATAL (A. Silva) — Duas partidas, os ultimos 340 metros em 21".

KRUPPE (J. Morgado) — Duas partidos, os ultimos 340 metros em 22".

CLAXON (W. Andrade) — 700 metros em 45" (suave).

YAYA' (G. Costa) — 700 metros em 43" 4|5.

VENEZIANO (O. Ullôa) — 700 metros em 43" 4|5.

QUINTERO (C. Morgado) — 700 metros em 46".

GRAPIRA' (G. Costa) — 700 metros em 45" 3|5.

SEU CABRAL (W. Cunha) — 700 metros em 43" 4|5.

TROPICAL (G. Costa) — 700 metros em 43" 3|5.

LAGAVE (H. Soares) — 700 metros em 44" 3|5.

NEGRO (W. Andrade) — 700 metros em 44" 3|5.

TOBY (J. Morgado) — 700 metros em 44" 3|5.

OITAVA (I. Souza) — Duas partidas. A ultima de 700 metros em 46".

STAYER (J. Morgado) — 700 metros em 44".

TORPEDO (lad) — 700 metros em 44".

NIOBE (I. Souza) — Duas partidas de 700 metros. A ultima em 46" 2|5.

6ª carreira — Premio "Caicó" — 1.600 metros — 4:000$ — Betting.

Ks.
(1 Volcanica, S. Batista .. 53
1|
(2 Salmon, R. Freitas .... 52
(3 Toby, J. Morgado ...... 51
2|
(4 Navy, I. Souza ......... 58
(5 Nobleman, W. Cunha .. 52
3|
(6 Martillero, J. Mesquita.. 57
(7 Deliciosa, C. Morgado.. 58
4|
(8 El Tigre, A. Silva ...... 49

7ª carreira — Premio "Cheerio" — 1.800 metros — 4:000$ — Betting.

Ks.
1-1 Maimará, S. Batista .. 53
2-2 Carmel, C. Morgado ... 51
3-3 Ojos Lindos, H. Herrera 54
4-4 Morón, J. Mesquita .... 50
(5 Jacutinga, W. Cunha .. 54
5|
(6 Claxon, W. Andrade .. 56

## Columna dos nossos leitores

**O CASO DE YAMBI**

De accôrdo com as praxes observadas por esta secção, publicamos a seguinte carta que recebemos:

"Rio, 21 de novembro de 1935. — Sr. Redactor — Cordiaes saudações. — O seu jornal, com o criterio de sempre, definiu bem o caso palpitante do turf carioca. A victoria de Yambi no Classico Protector" representa uma destas vergonhas que solapam fundo o bom nome do turf.

Num turf medianamente moralizado, este caso era para suspensão do treinador, do jockey, do proprietario e do cavallo por um anno. Mas assim não entendeu a Commissão de Corridas, que tem revelado dois pesos e duas medidas.

Pelo relatorio Yambi, concorda a Commissão com a allegação (por si só monstruosa) de ter o treinador apresentado o cavallo sem o devido preparo e indo para o sacrificio nas reuniões anteriores e o multa por isso (suave multa!), mas acredita que o animal tivesse apresentado a espantosa transformação ou melhoria em sete dias!

Isto é espantoso, é fantastico!

Ultimamente, as resoluções da Commissão têm sido absolutamente platonicas. Depois dos casos Tapajós e Morón (com os quaes, aliás, concordámos plenamente, applaudindo as resoluções tomadas), a Commissão tem sido de uma displicencia notavel! Hoje apostar em corridas, no Rio de Janeiro é uma temeridade. As reuniões se succedem com as fraudes mais escandalosas. A ultima reunião, então, foi fertil em conchavos e performances escandalosas, que não entraram mais pelos olhos do publico, porque o caso Yambi absorveu todas as attenções.

Tropical foi bem um caso parecido com o de Yambi. Examinem as ultimas performances do filho de Soldenis e verão. Nesta carreira estava preparado tambem um tribofe.

E a displicencia de Téréré? E as melhoras assombrosas de Aracuan?

E as performances ultra-suspeitas e extraordinariamente desconcertantes do já celebre Sueno Largo?

E a actuação de Torpedo?

Decididamente, aos domingos, é melhor ficar em casa a se arriscar um mortal, não só a perder dinheiro, mas a perder a paciencia e a compostura.

Sem embargo, a nossa missão deve ser malhar, malhar impiedosamente nestas vergonhas inominaveis, esperando num futuro remoto, embora, a moralização do nosso sport predilecto.

Attentamente cumprimenta, agradecendo o acolhimento destas linhas.

JOAO DO PRADO

## Vida Turfista

Circulará, hoje, mais um numero do conceituado semanario "Vida Turfista".

## Turf Jornal

"Turf-Jornal", o hebdomadario hippico cuja leitura já se tornou indispensavel aos nossos turfmen, circulará, hoje, como de costume.

## A Reunião desta Tarde

### UM PROGRAMMA DE CINCO CARREIRAS

| 1ª CARREIRA |

**CONTRATEMPO VEM CORRENDO COM REGULARIDADE**

Vem mantendo apreciavel uniformidade de "performances" o cavallo Contratempo, que ainda em sua apresentação de 9 do corrente, secundou Seu Joãozinho muito de perto. Não fosse a inclusão de alguns concurrentes novos, originarios de turmas mais altas e a indicação do ex-Xamate revestir-se-ia de todos os predicados de segurança. Estes competidores novos denominam-se: Tracajá que foi sujeita a um merecido repouso com o qual lucrou consideravelmente, e Dollar que vinha obtendo collocações honrosas ao lado de Vasari, Yvette, Lentejoula, etc. Estes dois parelheiros, com mais Molleiro que arrematou muito perto de Contratempo no ultimo compromisso de ambos, devem constituir sério perigo as pretensões do filho de Smocking.

| 2ª CARREIRA |

**GARBOSO-GRAND MARNIER, PARECE UMA DUPLA BEM INDICADA**

Embora deixando de corresponder á optimista expectativa de seus partidarios, não correu mal em sua ultima apresentação o tordilho Garboso, que como vimos, caiu batido por Xiah e Mineral. O primeiro destes animaes figura novamente inscripto, mas já em situação bastante diversa. Póde assim deixar de repetir o seu dominio sobre Garboso, cujo principal adversario dever-se-ia procurar em Grand Marnier. Este companheiro de haras do tordilho correu muito bem, no dia 15, secundando Arga, na frente de innumeros competidores de merito. A confirmar esta "performance", deve ser, no final, o mais efficiente inimigo de Garboso.

| 3ª CARREIRA |

**NEW STAR IMPÕE-SE POR SUA ULTIMA PERFORMANCE**

Foi plenamente satisfactoria a ultima "performance" do cavallo New Star, que num terreno apparentemente contrario a seus recursos esteve a pique de impôr-se a um lote numerosissimo, só não o fazendo, devido a Yvette ora ausente. Livre da filha de Liniers o defensor da jaqueta cruz-maltina deve ser dos primeiros a cruzar o vencedor, onde deverão tambem achar-se muito perto no final, Canto Real, Jaçatuba e Cartier. O primeiro, soffrendo varios contratempos, não correu mal quando Yvette ganhou de New Star. Jaçatuba vem de turmas mais fortes, com o prestigio de boas actuações e Cartier obteve bom terceiro, no domingo, para Yvette e New Star.

| 4ª CARREIRA |

**DIABLEJA E' UMA EGUA BASTANTE REGULAR**

Já ha sete apresentações que a egua Diableja, vem, obtendo postos honrosos em cima dos vencedores. Provada deste modo sua regularidade, cabe esperar hoje da filha de Cabaret uma actuação efficiente, capaz de conduzil-a afinal á victoria. E' que seus antagonistas são, desta vez, mais fracos. Reve d'Amour, por exemplo, acaba de correr bem na grama. Não sabemos se fará o mesmo na areia. Miss Praia está em situação identica. Cachalote vae muito pesado. Clo tem corrido mal. Emfim, para a dupla qualquer indicação é bôa e se nos inclinamos pelo lado de Miss Praia, somos movidos por factores muito tenues.

| 5ª CARREIRA |

**ZARDA CORREU MUITO AO SECUNDAR SAUHYPE**

Ao ser batida por Sauhype, em sua ultima apresentação, Zarda encheu todas as medidas. Só nos ultimos metros, a filha de Liniers se rendeu, e isto após haver corrido uns duzentos metros, numa partida falsa. A credencial é como vemos seductora, e embora a distancia haja crescido e Irapuasinho se encontre em condições de produzir uma notavel "performance", terminamos mesmo por eleger a filha de Dinazarda. O citado Irapuasinho vae muito leve, e já tem produzido excellentes "performances" na turma. Adversarios sérios são tambem: Kumell que correu muito ao lado de Sauhype e Zarda, Arga que venceu duas vezes consecutivas, Itapoan e Tomyrim.

**NOSSOS PROGNOSTICOS**

Contratempo — Dollar — Molleiro.

Garboso — G. Marnier — Xiah.

New Star — C. Real — Jaçatuba.

Diableja — M. Praia — Cachalote.

Zarda — Irapuasinho — Kumell.

1ª Carreira — Premio "Lentejoula" — 1.500 metros — 3:000$000.

( 1 Contratempo, Gusso 53
1|
( 2 Molleiro, J. Piotto . 48
( 3 Dollar, P. Costa . 58
2|
( 4 Celma, C. Pereira . 55
( 5 Tracajá, J. Mesq. 55
3| 6 Sovéo, N. C. . . . 48
( 7 Yetim, S. Bezerra . 48
( 8 Argenté, A. Silva . 48
4| 9 Marfim, G. Costa . 50
(10 São Sepé, F. Mendes 48

2ª Carreira — Premio "Sauhype" — 1.500 metros — réis 3:000$000.

Kilos
1—1 G. Marnier, W. And. 58
2—2 Garboso, P. Costa . 55
3—3 Mariquita, J. Mesq. 55
4—4 Xiah, P. Gusso . . 54
( 5 Cossaco, C. Gomez . 58
5|
( 6 Kruppe, A. Silva . 52

## A hora da 1.ª carreira

A primeira carreira de hoje será realizada ás 15.20 horas


**GRIPOU-SE ?**
**Tome**
**GRIPPALLIUM**
Em gottas ou tabletes
VIDRO 2$000
Rua Buenos Aires, 161-A
Tel. 2?-5014 — Rio



**GONORRHE'A**
(Aguda ou chronica)
**IMPOTENCIA**
Estreitamento da urethra, cura rapida, sem dor, por novo processo "Descoberta Pessoal" Doenças dos rins, bexiga, prostata, testiculos, utero, ovarios.
(Homem e mulher)
Electricidade applicada. Diathermia. D'arsonvalização, Ozonothermia.
2 ás 7—BUENOS AIRES, 77-4.º
**Dr. Alvaro Moutinho**


3ª Carreira — Premio "Voiturette" — 1.400 metros — 3:000$ — Betting.

Kilos
( 1 N. Star, S. Batista . 55
1|
( 2 Lagave, P. Gusso . 48
( 3 Cartier, G. Costa . 57
2|
( 4 Jaçatuba, C. Gomez 58
( 5 Moureseo, O. Serra. 50
3|
( 6 Jundiá, J. Morgado 55
( 7 C. Real, A. Freitas 55
4|
( 8 Salvador, W. Cunha 50

4ª Carreira — Premio "Goleta" — 1.500 metros — 3:000$ — Betting.

Kilos
( 1 Diableja, S. Batista 55
1|
( 2 Clo, F. Mendes . . 48
( 3 R. d'Amour, Gusso . 48
2|
( 4 Cachalote, C. Gomez 58
( 5 M. Praia, R. Freitas 54
3|
( 6 Negro, W. Andrade 52
( 7 Bettysabeth, Soares 53
4| 8 Lullaby, J. Morgado 56
( 9 Niobe, I. Souza . . 49

5ª Carreira — Premio "Xiah" — 1.600 metros — 3:000$000 — Betting.

Kilos
( 1 Zarda, P. Gusso . . 51
1|
( 2 Itapoan, O. Serra . 49
( 3 Arga, F. Mendes . . 50
2|
( 4 Oding, H. Henriq. 58
( 5 Kumell, W. Cunha . 58
3|
( 6 Mussuã, S. Bezerra . 48
( 7 Tomyrim, G. Costa 51
4|
( 8 Irapuasinho, A. Silva 48


**CLINICA DE VIAS URINARIAS**
**Dr. Samuel Kanitz**
Membro da Sociedade de Urologia da Allemanha, ex-assistente dos professores Lichtemberg, Lewin, Joseph, de Berlim e Haslinger, de Vienna, Especialistas em doenças dos Rins, Bexiga, Prostata, Urethra, Doenças de Senhoras, Diathermia, Ultra Violetas. Consultorio: 7 de Setembro, 42-Sob. das 13 ás 17 horas. Phone: 23-3531.


# Entra! Maimara!!

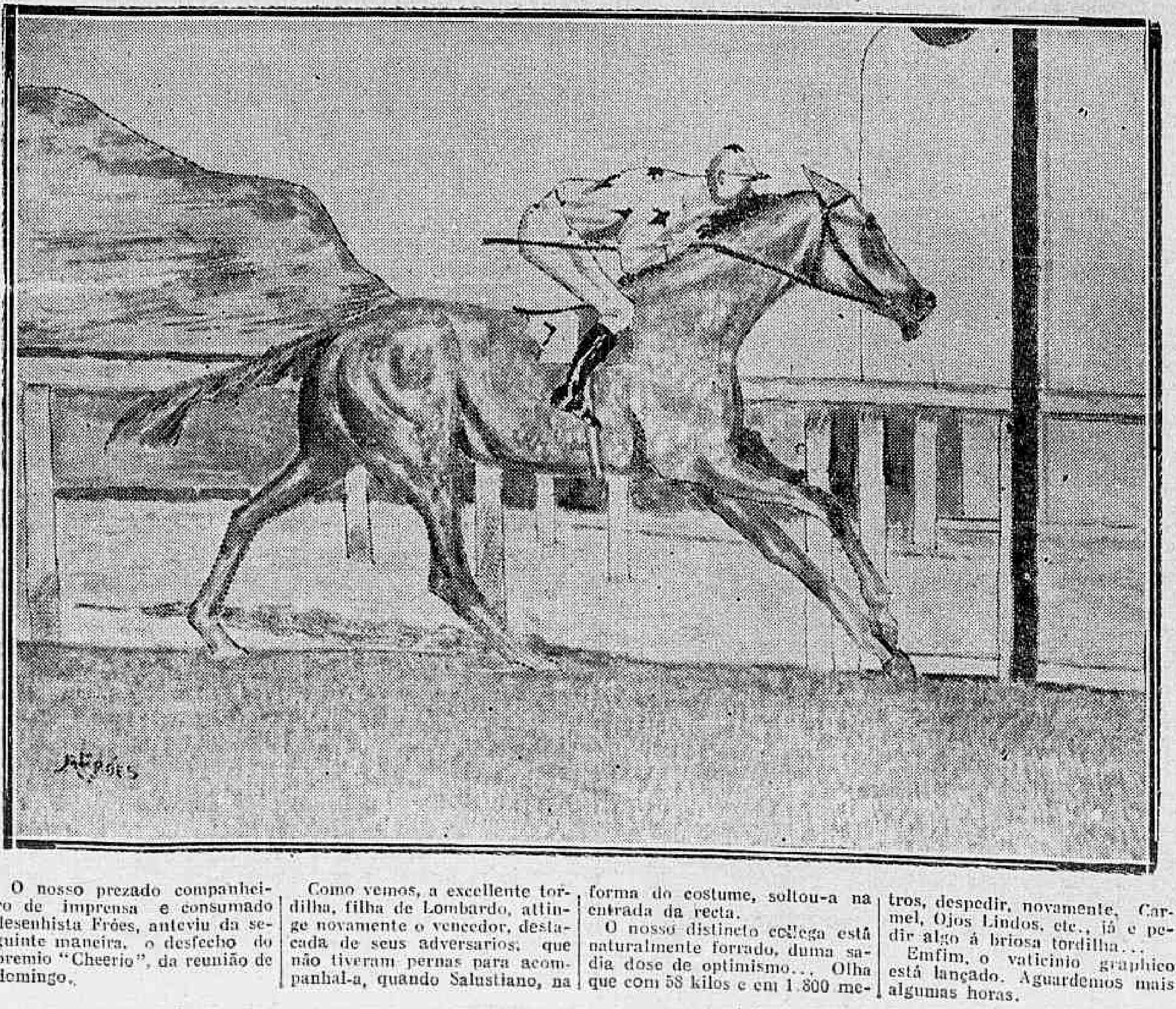

O nosso prezado companheiro de imprensa e consumado desenhista Fróes, anteviu da seguinte maneira, o desfecho do premio "Cheerio", da reunião de domingo.

Como vemos, a excellente tordilha, filha de Lombardo, attinge novamente o vencedor, destacada de seus adversarios, que não tiveram pernas para acompanhal-a, quando Salustiano, na forma do costume, soltou-a na entrada da recta.

O nosso distincto collega está naturalmente forrado, duma sadia dose de optimismo... Olha que com 58 kilos e em 1.800 metros, despedir, novamente, Carmel, Ojos Lindos, etc., já é pedir algo á briosa tordilha...

Emfim, o vaticinio graphico está lançado. Aguardemos mais algumas horas.

# Diario Recreativo

Um aspecto da chegada do vereador Frederico Trotta, á Escola de Samba de Portella

**CLUB DOS FENIANOS**

**A festa do "Grupo da Bola Amarella" será realizada hoje**

Esse conjunto de carnavalescos realiza hoje, nos salões do "Poleiro", um mirabolante baile em homenagem ao seu presidente e ao "Grupo das Sabinas".

Portanto, logo mais, todas as amorosas "gatinhas", acompanhadas dos seus legitimos "angorás", requebrar-se-ão a mais não poder.

Desse modo, a "Bola Amarella" demonstrará ás hostes folionicas que "braço é braço"...

Habilite-se quem puder...

**FRATERNIDADE LUSITANA**

Constituirá motivo de jubilo para os assiduos frequentadores dessa sociedade da rua dos Andradas, a elegante vesperal dansante que amanhã se realizará sob a cadencia do "Yankee Jazz".

**LORD CLUB**

Sensacional tarde-noite dansante proporcionará amanhã multiplas surpresas ás gentis admiradoras e amigos do "Palacio".

No dia 3 de dezembro haverá assembléa geral para eleição da nova directoria, que será empossada no baile de gala do dia 7, em que se commemorará o anniversario da sociedade da rua do Rezende.

Dia 14, estreará na folia a "Ala das Violetas", composta do elemento feminino dessa aggremiação.

Aguardemos, pois, essas retumbantes festas.

**CENTRO GALLEGO**

**O 2º anniversario do grupo comico-lyrico hispano-americano**

Será hoje, sabbado, que commemora o referido grupo o segundo anniversario de sua fundação, dedicando este festival ao quadro social do Centro Gallego, de quem tantas e tão merecidas provas de admiração e carinho tem merecido, não somente pelo desinteresse da sua actuação, como tambem, pelos momentos de arte que com tanto enthusiasmo e habilidade cultiva. Receberá, pois, no dia de hoje, muitas felicitações, seus directores Luiz Moreno e maestro Alberto Bernabé, que até hoje têm desenvolvido sua sympathica missão do cultivo da arte theatral, por cujo labor artistico só muitos applausos merecem.

O programma a que obedecerá o festival é o seguinte:

1º — A linda zarzuela hespanhola "La Trapera", em segunda representação, a pedido de numerosas familias, do quadro social do Centro Gallego; 2º — Brilhante baile familiar impulsionado pela orchestra sob a competente direcção de seu director Julio Veiga.

O ingresso dos senhores associados será mediante a exhibição na entrada do recibo 11, expedindo-se convites pelo Grupo, promovedor deste festival, e que serão fornecidos na Secretaria do Centro aos socios que o sollicitem durante as horas de expediente.

Traje completo.

**BANDA LUSITANA**

**O baile desta noite**

A antiga aggremiação recreativa da rua do Acre levará a effeito, hoje, sabbado, um grandioso baile, dedicado aos srs. associados, exmas. familias e convidados.

O exemplo das festas anteriores realizadas nesta veterana aggremiação autoriza a acreditar que a de hoje constituirá um verdadeiro acontecimento social.

A "Tuna Carioca", contratada para essa noite, será um desacato aos dansarinos, das 22 horas de hoje ás 4 de domingo.

Os srs. associados terão ingresso com o recibo 11 (novembro) e carteira social, sendo exigido traje completo.

**AMANTES DA ARTE CLUB**

**A festa de amanhã**

Promette ter um transcurso brilhante a grandiosa festa que a "Commissão dos Quinze" prepara para amanhã, 24 do corrente, a qual tem á sua frente os recreativistas José Aguiar, Petronio Batton, Antonio F. Almeida, Nelson d'Almeida, Walter Dester, João da Silva Campos, Bernardino Antonio, Oscar Corrêa.

Grandes são os preparativos emprehendidos pelos foliões que, auxiliados pela directoria do club, empregam os maiores esforços para que este baile fique assignalado nos meios recreativos da "Cidade Maravilhosa".

Nesta festa será realizado o Torneio de Samba e Fox-Trot, e que está fadado a attingir formidavel exito, devido aos exímios bailarinos que se inscreveram.

A diabolica "Original-Jazz" de Benedicto de Oliveira, movimentará as dansas das 19 ás 24 horas.

O ingresso será feito mediante apresentação do convite dos promotores da festa.

---

A 1 de dezembro a "Turma dos Amados" realizará pomposa festividade, na qual os socios ingressarão com o recibo n. 11 (novembro).

**RECREIO DE SANTA LUZIA**

**Os saráos dansantes de hoje e amanhã**

Hoje e amanhã, duas festas estupendas serão proporcionadas aos frequentadores da aggremiação recreativa da rua da Constituição, que tem á sua frente o recreativista Paulo A. de Souza.

Para que as dansas transcorram bem animadas, empolgando todos os participantes destes bailes, já está sendo preparado pela jazz-band um optimo repertorio de sambas e foxes, que a turma o fará bisar.

As "cabrochas" que se recreiam no salão do gremio azul e branco, por certo comparecerão todas.

**PYRAMIDAES NOITES IMMORTALIZAM OS SALÕES DO "ELDORADO DANSAS"**

Continuam a assombrar os amantes dos prazeres nocturnos, as retumbantes festas que esse "dancing" realiza em seus faustosos salões, onde a graça e alegria attráem quotidianamente uma multidão de inveterados foliões, que se lançam gostosamente na vertigem allucinante das dansas.

O nosso "folk-lore", ansiosamente aguarda o colossal concurso de samba, que dentro em breve se realizará neste aprazivel recanto do nosso recreativismo.

**ALA DOS ARRENEGADOS**

**A "Tarde da Rumba"**

Essa pyramidal phalange composta de Toquinho, Pedrinho, Xodó e Arrenegado Mysterioso, offerecerá aos foliões da nossa métropole uma assombrosa vesperal intitulada "Tarde da Rumba", no dia 1º de dezembro, nos amplos salões do "B. C. Não posso me amofinar", no Engenho de Dentro.

Haverá uma prova de fogo entre os "cracks" de Madureira, constante de um torneio de fox, a criterio de uma commissão julgadora, composta dos srs. Virgilio A. Barreto, Paulo Vieira, (Bigode), Edgard Goulart e Armando Guedes (Russo).

Dois premios valiosos serão offerecidos ao primeiro par collocado, o que será difficilimo julgar-se, visto serem os concurrentes fieis subditos da "Sacerdotisa da Dansa".

Abrilhantará tão grandiosa festa o afinado "Jazz Cubano".

**B. C. "OS ALQUEBRADOS"**

**Inicio das suas actividades carnavalescas**

Contrariando a sua denominação, esse invicto bloco mostrará que as pugnas carnavalescas não alquebram ninguem. Por isso, sua séde, á rua Almeida Britto, 35, em Cavalcanti, no proximo dia 7 serão iniciados os ensaios sob a direcção do mestre de harmonia Geraldo Pitanga, que ensaiará as marchas da sua lavra: "Brasil, solo encantador", "Guitarra de Prata" e o saltitante samba "P'ra quê, meu Deus!...".

Pitanga, que conhece bem os orgãos vocalicos das suas pastoras, espera alcançar ruidoso successo, não só pela harmonia como pela originalidade do enredo, que representa os costumes de uma taba indigena intitulada "Jupyra".

**DUAS POR DIA**

Quando o Q-Ninho soube que os Fenianos haviam fundado o "Grupo da Bola Amarella", perguntou ao Cardeal:

— A bola amarella de vocês é "de grupo" ou de verdade?

---

O orador official da festa de domingo, na Banda Portugal, foi o João Pereira. E o Fernando Santos fez logo a sua "bola":

— Sim, senhor! Aqui é tudo egual. Num club da rua "Senador" Euzebio, na "Praça" 11 de Junho, fala um "senador" da "Praça" Tiradentes...

## O Thesouro pagará

Serão pagas hoje na Pagadoria do Thesouro Nacional as seguintes folhas do vigesimo primeiro dia util — Montepio Civil da Viação de R a Z.

# O Dramatico Desabamento Em Copacabana

## COMO D. ZELILA MARTINS, MORADORA NA CASA 12, NARRA O TRAGICO ACONTECIMENTO

### Foi grande a Providencia Divina — A acção da policia e dos bombeiros — Outras notas

Perdura ainda no espirito publico o tragico acontecimento de ante-hontem no bairro de Copacabana, com o resultante desmoronamento de um bloco de granito que ali se verificou após a tempestade que caiu sobre a cidade e cujas consequencias foram funestas e deploraveis.

Em nossa edição de hontem fizemos um relato tanto quanto possivel minucioso da tristissima occurrencia.

**UM MOMENTO EMOCIONANTE**

Foi deveras compungente o scenario de dor e desespero que precedeu a hecatombe. As pessoas que compareceram ao local do sinistro, logo após o desmoronamento, testemunharam quadros de profunda emoção. Ouviam-se gritos lancinantes que se juntavam ao côro das vozes afflictas á procura dos entes queridos que julgavam soterrados sob os escombros.

Dos predios attingidos pelo enorme bloco, vinham pedidos de soccorro em exclamações de desespero.

A tarefa dos bombeiros foi ardua mas, arrojados e destemidos, venceram todas as difficuldades, removendo escombros, destruindo paredes passando sobre precipicios. Quando os bombeiros se entregavam a esse trabalho, uma voz forte, parecendo ser de um moço, fazia desesperados appellos, vindos de sob as ruinas da casa 12, residencia do commerciante Lourenço Benini e de toda sua familia, sra. Joanna Benini, sua esposa, o menino Lourenço, filho do casal, a empregada Joanna dos Santos e o joven Octavio Benini, irmão do negociante. A voz pungente que se ouvia era exactamente de Octavio, que ficára preso entre os destroços da casa.

**OS PREDIOS SINISTRADOS NÃO SERÃO RECONSTRUIDOS**

O sr. Rubem Noronha, proprietario da villa, esteve no local até que a ultima victima fosse retirada. Mostrava-se bastante acabrunhado com a occurrencia.

Palestrando com alguns amigos, o sr. Rubem Noronha, manifestando o seu pesar, teve opportunidade de declarar que não mandará reconstruir as casas destruidas pelo sinistro.

**CONHECIDO, ANTIGAMENTE, POR CAMPO DOS CAJUEIROS**

O local onde occorreu o desmoronamento era conhecido, antigamente, pela denominação de Campo dos Cajueiros.

Esse nome naturalmente foi posto, dizem ainda os evocadores do Rio antigo, em consequencia de muitos cajueiros plantados ao pé da montanha e que mais tarde desappareceram com o advento do progresso.

O referido Campo dos Cajueiros pertencia outróra a um capitalista conhecido pelo appellido de "Caipora", que terminou seus dias de vida amargurado pela fallencia, tendo sua viuva morrido nas mesmas condições de miseria. E isso, justamente, em virtude dos frequentes desastres que ali se registavam, não só com desabamentos de blocos da montanha, como tambem de outras occurrencias funestas. Dessa circumstancia veiu-lhe a alcunha de "Caipora". De maneira que o local parece estar, effectivamente, sob o dominio de uma influencia aziaga.

**OUVINDO D. ZELITA MARTINS, MORADORA NA CASA 12**

Fomos encontrar d. Zelita Martins, esposa do sr. Americo Martins, morador no predio numero 12, um dos mais sacrificados no doloroso desastre, em casa de seu tio, o major Candido Fernandes, residente á rua Desembargador Isidro, n. 149.

Um grupo de curiosos fixado no local, quando o encarregado da turma falava ao DIARIO CARIOCA

Ouvindo-o sobre o emocionante acontecimento da noite de ante-hontem, d. Zelita disse-nos o seguinte:

— Eu havia saido de casa pouco depois das 16 horas para encontrar-me com meu marido na cidade. Tinhamos combinado irmos ao cinema. Ao chegar, porém, á cidade e notando que o tempo estava ameaçador, propuz ao meu marido que desistissemos do cinema. Senti que alguma coisa me fazia voltar para casa. Meu marido concordou com a minha proposta. Regressei. E, quando cheguei proximo á minha residencia, notei uma enorme agglomeração junto ao portão. Um presentimento horrivel evadiu-me a alma. No meu cerebro passou um turbilhão de pensamentos maus. Nisso alguem approximou-se de mim dizendo-me que toda a minha familia estava soterrada. Perdi por completo a noção das coisas. Minha vista escureceu-se e fui então accommettida de forte crise nervosa.

Referindo-se á morte tragica da pobre Hilda, d. Zelita teve expressões de profundo pezar.

**COMO D. ZELITA DESCREVE O QUE SE PASSOU POR OCCASIÃO DO ACCIDENTE**

— Hilda estava costurando no quarto dos fundos e os meus filhinhos estavam sentados á mesa á espera do jantar, enquanto Eunice estava na cozinha junto á sala. No momento em que Eunice se encaminhava para a sala levando os pratos, ouviu-se o estrondo. Sua mãe correu, abraçou-se aos seus dois filhinhos, Telmo e Nestor, levando-os para debaixo da escada, sendo acompanhada por Eunice. Ahi presenciaram o desabamento, ficando todos imprensados pelos moveis e destroços do telhado. Posso dizer ao senhor que foi um verdadeiro milagre. A Providencia Divina foi grande, exclamou d. Zelita.

**OS PREJUIZOS**

D. Zelita acredita que sejam totaes os prejuizos materiaes soffridos. Só agora, disse-nos ella, poderá saber ao certo, pois que temos permissão de entrarmos na casa.

**AUTORIZANDO AOS MORADORES O SALVAMENTO DOS SEUS HAVERES**

O commissario Barreira, após a acção da pericia da D. G. I., autorizou aos moradores o salvamento dos seus haveres, pelo menos as roupas.

**REQUISITADOS OS BOMBEIROS E A LIMPEZA PUBLICA**

As autoridades do 20º districto policial requisitaram, hontem, turmas de bombeiros e da Limpeza Publica para a remoção dos escombros.

**ESTEVE NO LOCAL O SUB-DIRECTOR DE OBRAS DA PREFEITURA**

O sub-director de Obras da Prefeitura, sr. Durão, esteve hontem no local do sinistro, offerecendo os seus serviços á policia.

## A' disposição do E. M. E.

O major Huasca Mattogrossense da Rocha foi mandado ficar addido ao Departamento do Pessoal do Exercito e á disposição do chefe do Estado-Maior do Exercito, visto achar-se respondendo a Conselho de Justificação.

## Italia Receberá o "Premio Sotto Mayor ?

(Continuação da 13ª pagina).

mero de pontos em efficiencia technica, assiduidade e disciplina.

E' que, era voz corrente, s.s. tinha se desinteressado completamente do caso...

Ouvido mesmo pelos nossos collegas do "Diario da Noite" o sr. Sotto Mayor, talvez num destes momentos de máo humor que todos nós temos, fez declarações francas sobre o palpitante assumpto e terminou affirmando não estar de pé a sua promessa.

Porém, tudo não passou senão de um momento de perturbação hepathica. Agora, o sr. Jayme Sotto Mayor está em estudos para seleccionar os candidatos e fará dentro em breve a entrega dos 20 contos de réis.

Não podia, homem de palavra e de negocio, habituado, portanto, ás lides da vida, não podia, como diziamos, o sr. Sotto Mayor faltar á sua promessa, fruto de um amor estremado ao seu club e á generosidade de recompensar a dedicação dos defensores do pavilhão cruzmaltino.

A Commissão Julgadora, já ha muito se pronunciou a respeito, dando como merecedores, quatro nomes: Italia, Rey, Domingos e Fausto.

Destes, Domingos e Fausto não mais pertencem ao club; Rey, esteve no cartaz por muito tempo e baixou muito a sua cotação.

Resta Italia. O zagueiro vascaino apresenta, por todos os titulos que reune, as maiores possibilidades para levantar o premio. E' o elemento que, não só no Vasco como em todas as rodas sportivas, merece todos os encomios e considerações. Com um passado brilhante no football, sem uma falta disciplinar, assiduo aos treinos e de uma dedicação á toda prova, Italia faz jus ao "Premio Sotto Mayor".

Entregando ao zagueiro vascaino os 20 contos de réis, o sr. Sotto Mayor, ao mesmo tempo que se desincumbe de tão nobre missão, cumpre um acto de justiça e salda uma divida de gratidão que o Vasco da Gama mantém para com o seu mais antigo defensor.

Casino Copacabana

JANTARES DANSANTES TODAS AS NOITES COM A ORCHESTRA DE

SIMON BOUTMAN

No delicioso restaurante refrigerado na agradabilissima temperatura de 22°

CINEMA COM ATTRAHENTES PROGRAMMAS

*Durante a estação de verão fica suspenso o traje de rigor*

# VIDA MUNDANA

**VIAJANTES**

— Procedente do Rio da Prata e escalas pelos portos do sul, chegou hontem, ás 15 horas, o hydro-avião de carreira da Pan American Airways, trazendo os seguintes passageiros, que desembarcaram no aeroporto da Panair, na Ponta do Calabouço: de Buenos Aires, senhorinha Althea Lister, Sidney G. Wharin e German Salinas Dubalde; de Porto Alegre, dr. Moacyr Sampaio, Adolpho Moreira e Augusto Paranhos Fontenelle; e de Santos, Luigi Borgogno e Reginald A. Lewis.

— Procedente de Manáos, com as 20 escalas regulares pelos portos do Norte, chegou á mesma hora outra aeronave da Panair, conduzindo os seguintes passageiros para o Rio: de Manáos, dr. Julio Lima; de Fortaleza, Meton Alencar; de Natal, Edgard Couvillier; de Recife, John R. Lester, Chester B. Welch e Otto Steindorfer; da Bahia, Victor do Espirito Santo capitão Facó e Carlo Notari; e de Victoria, Daniel Carier e William B. Owen.

— Com destino aos portos do Norte e Estados Unidos, parte hoje, ás 6 horas da manhã, do aeroporto da Panair, na Ponta do Calabouço, uma aeronave da Pan American Airways, conduzindo os seguintes passageiros: para Bahia, dr. João Marques dos Reis, ministro da Viação; senadores Antonio Garcia de Medeiros Netto e João Pacheco de Oliveira; deputados Homero Pires e Arthur Neiva, dr. Aloysio S. de Almeida e dr. Alfredo Sá; para São Luiz do Maranhão, dr. José Nogueira de Carvalho; e para Belém do Pará, William W. Murray.

— Para os portos do sul, até Porto Alegre, parte hoje, á mesma hora, do mesmo aeroporto, uma aeronave da Panair, conduzindo os seguintes passageiros: para Santos, Ignacio José Ribeiro, João Oliveira Simões, David Antunes de Oliveira Guimarães e sra. Maria Fernandes Guimarães; e para Porto Alegre, Eurico de Almeida Monte, Demosthenes Brigido, dr. Oscar Gertun, sra. Lucia Alencastro Gertun, Maria Gertun, Lolita Gertun e Anna Motta.

**Manoel Luiz Simões Lopes** — Acompanhado de sua familia regressou á sua terra natal, Pelotas, onde é agente da Companhia S. Jeronymo, o sr. Manoel Luiz Simões Lopes, que se encontra em goso de licença para tratamento de saude.

## Diamantes e esmeraldas em Goyaz

GOYANIA (Do correspondente) — O rio das Garças, celebre pela quantidade de diamantes que forneceu ao commercio mundial de pedras preciosas, é um tributario do rio Araguaya, cuja bacia, bem como a do Tocantins, é diamantifera. Ainda agora, no municipio de Boa Vista, ao norte do Estado de Goyaz — foi descoberta uma região, para a qual estão affluindo garimpeiros do Maranhão e da Bahia, considerando-a um novo Garças. No rio Verissimo, tributario diamantifero do Paranayba, foi encontrada ha tempos, uma das maiores pedras preciosas do mundo, infelizmente inutilisada pela ignorancia de um roceiro que, pretendendo experimentar-lhe a dureza na bigorna, a reduziu a fragmentos, um dos quaes foi vendido em primeira mão por trinta contos. Os cursos dagua mais conhecidos pela sua riqueza em diamantes, em nosso Estado, são o rio Claro e o Fartura, onde ha formosos rubis, o Caiaposinho, o rio Verde da Vertente do Paranayba e do mesmo nome na vertente do Maranhão, o rio dos Bois e seus affluentes, e muitos outros ao norte. Uma outra preciosidade que numerosos patricios nossos ignoram, é a existencia de verdadeiras esmeraldas, de alumina pura, em Goyaz. A cinco leguas da Capital, na fazenda Lages, ha uma jazida dessas pedras preciosas em que tem sido, por vezes, encontradas de 10 a 18 esmeraldas em, apenas, vinte litros de material aluvionario. Verificou-se existirem, até, depositos de esmeraldas numa area de 750 000 metros quadrados. Estes communicados em que se expõem ao publico as grandes riquezas deste Estado teem por fim chamar a attenção dos senhores capitalistas para bôa applicação de suas reservas em minas fartamente compensadoras, certificando-lhes que o Governo do Estado não só não lhe criará entraves, mas favorecerá em tudo as emprezas idoneas que desejarem estabelecer em Goyaz.

# Desappareceu inexplicavelmente

**ONDE ESTA' O MENOR ANATOLIO? — O SEU TIO PROCURA-O ACTIVAMENTE**

O menor desapparecido Anatolio Medeiros de Oliveira

Fomos procurados pelo sr. Luiz Gomes de Medeiros, sargento do Exercito, residente á rua Princeza Isabel n. 32, no Realengo, onde vive com a sua familia e, no seio desta, o seu sobrinho Anatolio Medeiros de Oliveira, que desappareceu de casa hontem inexplicavelmente, e cujo retrato publicamos solicitando a quem delle souber dar noticias ao seu tio afflicto.

Contou-nos o sargento Gomes de Medeiros que o seu sobrinho, que tem apenas 14 annos de edade, devido a estar doente do pé esquerdo estava com um pé descalço, foi com elle ao quartel afim de fazer um curativo no pé doente, isso por volta das quatorze horas.

Quando o procurou o pequeno tinha desapparecido.

Imaginando que Anatolio tivesse regressado para a sua residencia foi para casa e, como aquelle não apparecesse mais, deu as necessarias diligencias afim de encontral-o, tendo participado o caso á policia.

O pequeno Anatolio, que tem quatorze annos de edade, está com o pé esquerdo descalço devido a um ferimento, e o direito calçado e desappareceu com a farda do Collegio João Maria, de Quintino.

# Theatro

**"O. K." REVISTA DE SENSAÇÃO"!**

A noticia espalhou-se logo em todas as rodas da cidade: Cesar Ladeira, conhecido "speaker" terá seu nome de sexta-feira, 29, em deante no cartaz do Recreio, apresentando o seu ultimo trabalho "O. K.", peça repleta de factos de actualidade e de coisas da nossa vida através suas curiosidades e sensações...

Será a terceira revista escripta para a Companhia pela popular figura do "broadcasting" carioca.

O elenco encabeçado por Alda Garrido, defenderá brilhantemente o desempenho.

A apresentação de "O. K." servirá para demonstrar mais uma vez o interesse que tem Luiz Iglesias e Freire Junior, de collaboração com M. Pinto offerecer ao publico carioca optimas peças, como essa que vem enriquecer o repertorio da Companhia do Recreio.

Hoje, em "matinée" da mocidade, teremos "Eva Querida", com os preços de suas localidades, reduzidos em 50%. Amanhã, "Eva Querida" irá em tres sessões.

**A TEMPORADA DO RISO NO JOÃO CAETANO**

**PEÇAS ENGRAÇADAS E NUMEROS ALEGRES**

A temporada da Companhia de Vaudevilles Fernanda Lucia, no João Caetano, póde ser chamada de "temporada do riso". Os espectaculos que ali estão sendo organizados, têm o objectivo unico de divertir o publico carioca, dando-lhe peças engraçadas, entremeadas de numeros e musicas alegres.

Tanto as peças como os numeros dos intervallos, serão apresentados por verdadeiros "azes".

A actriz-empresaria está em grande actividade para que a "temporada do riso" obtenha o maior exito. A peça o "Perfume", do repertorio da actriz franceza Spinely, vae ser representada em portuguez, com todo capricho. Para os numeros que preencherão os intervallos Fernanda Lucia já está em negociações com os nossos melhores artistas do radio.

AOS ASSIGNANTES
BONS LIVROS GRATIS

QUEM tomar ou reformar assignaturas de revistas e jornaes por intermedio d'A ECLECTICA, receberá, gratis, bons livros, á escolha, inclusivé outros valiosos brindes, participando de sorteios e todas as vantagens que as empresas jornalisticas offerecem. Solicitem prospectos gratis, contendo a relação dos livros e dos outros brindes e mais informações que são de seu interesse.

COUPON ?

A ECLECTICA - Caixa Postal, 339 - São Paulo
Queiram enviar-me o prospecto de assignaturas
Nome ______
Endereço ______
Cidade ______
Estado ______ E. F. ______

# Diario Carioca

Anno VIII — Numero 2.253 | Rio de Janeiro, Sabbado, 23 de Novembro de 1935 | Praça Tiradentes n.° 77


# S. Paulo Novamente Abalado Por Um Crime Sensacional

## A TRAGEDIA QUE HONTEM OCCORREU NO INTERIOR DO QUARTEL DO CORPO DE BOMBEIROS

### UM OFFICIAL, CONTRARIADO NAS SUAS PRETENSÕES, ASSASSINA, A TIROS DE REVOLVER, O SEU COMMANDANTE, CORONEL PAULO COSTA — A PROFUNDA CONSTERNAÇÃO REINANTE ENTRE OS SOLDADOS E A OFFICIALIDADE — O CRIMINOSO FUGIU

A capital paulista foi hontem, pela manhã, novamente abalada por mais um crime brutal, que causou profunda consternação em todas as classes sociaes, notadamente nos meios officiaes e militares, onde o morto gozava de geraes sympathias.

O drama, que se revestiu de circumstancias imprevistas, desenrolou-se no interior do quartel de Bombeiros, onde o criminoso fôra visto, pouco antes da execução do crime, em palestra amistosa com a victima. Por isso, a sensação causada fôra verdadeiramente chocante, pois que, ninguem seria capaz de suppor que aquella palestra cordial e amiga se degenerasse tão depressa no tragico e doloroso desfecho.

**O CRIME**

Por motivos que ainda não estão convenientemente esclarecidos, mas que se presume sejam de ordem militar, o tenente bombeiro Sebastião Lima, após ligeira desintelligencia com o coronel Paulo Costa, commandante do Corpo de Bombeiros, desfechou-lhe varios tiros de revólver, prostrando-o mortalmente ferido.

O tenente José Antenor, que assistia o desenrolar dos acontecimentos, desde o instante em que ambos entraram a palestrar, até a pratica do delicto, procurou intervir na contenda, com o proposito de evitar a morte do seu superior. Mas o criminoso, dominado pela colera, impediu-lhe que tomasse qualquer attitude de pacificação. Praticado o crime, o tenente José Antenor tentou prender o criminoso, sendo por elle tambem alvejado.

**O CRIMINOSO EVADIU-SE**

Aproveitando-se da confusão dos primeiros momentos, o tenente Sebastião Lima evadiu-se, servindo-se de um auto de praça.

A morte do coronel Paulo Costa, causou, como acima accentuamos, profundo pezar entre os soldados do fogo e a officialidade.

## Tomava trazeira no no caminhão

**QUANDO LEVOU UMA QUEDA**

O menor Oyama, pardo, de 11 annos de edade, brasileiro, filho de Manoel Custodio e morador á rua Henrique de Mello n. 21, distraia-se hontem, á noite, a tomar trazeira de caminhões que passavam pela avenida Suburbana.

A certa altura levou uma quéda, soffrendo em consequencia fractura do occipto frontal, além de contusões e escoriações generalizadas.

Em vista de seu estado ser grave, foi Oyama, internado no H. P. S.

## As viagens á estratosphera

**O "RECORD" AMERICANO**

WASHINGTON, 22 (Havas) — A Associação Nacional de Aeronautica annunciou officialmente o novo record de 22.000 metros de altitude estabelecido pelo balão estratospherico do dia 11 do corrente.

A Associação enviará os documentos necessarios á Federação Aeronautica Internacional de Paris afim de que o record seja homologado.

# Lloyd Que Afunda...

## COMPROMETTENDO O GOVERNO E ESCANDALIZANDO A OPINIÃO PUBLICA

Ministro Marques dos Reis

Até hoje, nenhum homem publico do Brasil passou pelos postos de responsabilidade, sejam elles de que natureza fôr, sem ser arranhado pela critica mais ou menos impiedosa e, algumas vezes, injustificada.

Quando, porém, isto acontece, a autoridade ou pessôa visada vem a publico justificar-se ou defender-se. Mesmo tratando-se de uma accusação verdadeira, o accusado não se furta nunca a uma explicação publica, na qual, geralmente, procura cohonestar os deveres de honra e resguardar a honorabilidade funcciona' ou pessoal.

Nesta sombria e escandalosa historia de tres mezes de administração do Lloyd Brasileiro, da qual constrangidamente temos nos occupado, desde ha alguns dias, o que é de pasmar e tem mesmo causado especie ao publico em geral é a indifferença do director Graça Aranha, ante as accusações gravissimas aqui formuladas. Debalde temos concitado diariamente o velho director a defender-se; inutilmente temos aculado os brios de s. s. na defesa de sua irregular administração. E, como até este momento nenhuma satisfação ainda foi dada ao publico, voltamos a insistir na necessidade inadiavel do inquerito que porá a salvo de quaesquer duvidas a honorabilidade do ministro da Viação e do governo.

Não queremos, de modo algum, admittir a hypothese de que o sr. Marques dos Reis se conserve indifferente ás responsabilidades que directamente lhe tocam, como superior hierarchico que é do director do Lloyd, nos factos que temos denunciado. E é por este motivo que voltamos hoje ao assumpto, accrescentando aos casos narrados pelo DIARIO CARIOCA, mais os seguintes:

**"WENCESLAU BRAZ"**

"Wenceslau Braz" é um velho navio do Lloyd, encostado em Mocanguê. Com os novos processos de negocio adoptados naquella empresa, appareceu, como era de esperar, um pretendente, levado pela mão de um velho official de Marinha, reformado e activo agente commercial. O negocio foi processado como de costume. Clandestinamente — e o navio trocado por toros de madeira.

E' desnecessario accrescentar que o Lloyd foi, mais uma vez, prejudicado.

**"TORRANDO" O MATERIAL**

Nos almoxarifados de Mocanguê existia em "stock" grande quantidade de material constante de bronze em lingotes, zinco e chumbo. Emfim, algumas toneladas de artigos de primeirissima qualidade que foram importados aliás com isenção de direitos (a Alfandega não teve conhecimento do negocio, como era natural). O comprador fez o preço que lhe convinha — metade do corrente na praça — pois allegava o representante de Dias Garcia que a firma teria que vender esse material com certa margem de lucro! Não houve concurrencia e não pense o publico que entrou dinheiro para os cofres pellados da Companhia. Não! O negocio foi para troca de outros materiaes que se fazia necessario adquirir na praça. Para esse fornecimento ainda Dias Garcia fez os preços a seu bel prazer. Para a effectivação de taes negocios os representantes commerciaes têm accesso no interior dos escriptorios da Companhia, os demais permanecem fóra do balcão!

Por hoje, é só.

## Dispondo sobre o ajuste de contas de officiaes e funccionarios civis

O general chefe do Departamento do Pessoal do Exercito, em seu boletim de hontem, declara que não estando bem comprehendida, por parte de algumas unidades, a determinação constante do B. I. n. 140, de 20 de junho ultimo, sobre ajuste de contas de officiaes e funccionarios civis, torna-se necessario esclarecer que, se por qualquer circumstancia, após o transito, é retardado o embarque previsto na citada ordem, como goso de férias, permissão, etc., o ajuste de contas continuará a ser regulado pela data de embarque, cabendo aos interessados, até ahi, os recebimentos normaes, por intermedio da respectiva Thesouraria, consoante a situação em que se acharem.

## A collação de grão dos engenheiros agronomos de 1935

**A SOLENNIDADE DE HOJE NA ESCOLA NACIONAL DE AGRONOMIA**

Será realizado hoje, no salão nobre da Escola Nacional de Agronomia, á avenida Pasteur, 404, a collação de grau dos novos engenheiros agronomos formados em 1935.

Os novos engenheiros, que são em numero de 35, receberão das mãos do dr. Bemvindo Novaes o diploma de formatura estando esta solennidade marcada para as 15 horas.

# DOMINADO PELO VICIO MALDITO

## UM MEDICO TEM SIDO INTERNADO VARIAS VEZES EM CASAS DE SAUDE

### Separado da esposa, o toxicomano tem sido por ella perseguido atrozmente

E' de todos sobejamente conhecida a historia triste do medico Abelardo Cavalcante de Mello.

Perseguido pela propria familia, o referido clinico foi internado á muque, em março de 1934, no Hospital Nacional de Alienados, como louco, em consequencia de toxicomania. Motivou essa tragedia na vida de Abelardo o facto delle não querer reconciliar-se com sua esposa, de quem estava separado em virtude do pessimo procedimento da mesma, pilhada em flagrante adulterio.

Com as intervenções de seu advogado, que requereu ao juiz Ribas Carneiro fosse o supposto demente trazido á sua presença afim de que o magistrado constatasse a admiravel lucidez que o dr. Abelardo revelava e a inominavel perseguição de que o mesmo era victima por parte de sua esposa e da familia desta, que tinham grande interesse de conserval-o completamente isolado de tudo e de todos, nas trevas funebres de um quarto do Hospicio, conseguiu o desventurado medico livrar-se do tumulo em que o sepultaram vivo.

Uma vez em liberdade, o dr. Abelardo Cavalcanti foi para S. Paulo e Santos, e empreendeu diversas viagens aos Estados, não sendo mais importunado por sua esposa.

Tempos depois, Abelardo foi preso a bordo do "Itaimbé", pelo delegado Pericles de Castro, que recebera da Directoria da Defesa Sanitaria denuncia de que o referido clinico levava comsigo varias caixas de Sedol dentro de duas pequenas valises.

A esposa de Abelardo, sabendo de sua prisão, "teceu os paozinhos" e conseguiu novamente internal-o, desta vez em uma casa de saude. Tempos depois, o medico, sentindo-se bom, obteve licença para deixar o estabelecimento.

Ante-hontem, porém, tendo chegado de São Paulo, completamente intoxicado por entorpecentes, a familia de Abelardo voltou a pedir auxilio á policia, para que elle fosse de novo internado, o que foi feito, hontem, á tarde, sendo o dr. Abelardo conduzido para o Sanatorio Botafogo, onde ficou em tratamento.

## Em regosijo pela victoria dos Colligados

**EM NOVA IGUASSU'**

NOVA IGUASSU', 22 (D. C.) — Em homenagem aos srs. Manoel Reis, Sebastião de Arruda Negreiros e Mario Guimarães, chefe politico, prefeito e deputado estadual, respectivamente, e em regosijo pela victoria da colligação, realizou-se no dia 17 do corrente, no interior da avenida Irene, em Nova Iguassú, um chocolate monstro. Foi uma festa verdadeiramente encantadora. A avenida Irene, ricamente ornamentada, reuniu nesse dia, em seu interior, toda a elite iguassuana, que foi se alliar ás homenagens que eram prestadas aos seus chefes politicos e dirigentes. Estiveram presentes os homenageados, sendo que o sr. Manoel Reis, devido ao seu estado de saude, se fez representar pelo capitão Henrique Duque Estrada Meyer. Em primeiro logar usou da palavra o sr. Mario Guimarães, agradecendo aquella homenagem e congratulando-se com o povo de Iguassú pela victoria da colligação com a eleição do illustre almirante Protogenes Guimarães. Após o joven deputado por Nova Iguassú fez uso da palavra o sr. Sebastião de Arruda Negreiros, operoso prefeito local, que se rejubilando pela elevação do illustre almirante Protogenes Gumarães ao governo no Estado do Rio disse que não só Iguassú, como todo o Estado confia na acção segura e intelligente que o illustre governador por certo irá imprimir á sua administração. Ainda fizeram uso da palavra diversos oradores, tendo sido vivados muitas vezes os nomes do almirante Protogenes Guimarães, sr. Manoel Reis, sr. Sebastião de Arruda Negreiros, sr. Mario Guimarães, sr. Raul Fernandes e sr. Macedo Soares. A commissão organizadora dessa festa estava assim constituida: sras. Herminia Mattos, Clotilde de Verderosa, Maria da Gloria Marques, Dagmar Gomes, Laura Nunes e Brasilia R. de Figueiredo, professoras Maria Vespertina Mello, Maria Amelia K. Marques, Consuelo Mello, Presciliana Ribas, Sebastiana A. de Oliveira e Francisca P. Soares, srs. João Marques, Alberto Gomes, Norival Chaves e Neraldino M. Nunes.

## *Mais um pugilista que embarca para a Europa*

Manoel dos Santos

Pelo "Massilia", que deixará o nosso porto na proxima terça-feira, embarcará rumo a Lisboa, onde irá fazer diversas lutas, o boxeur Manoel dos Santos.

O joven pugilista, que possue em seu cartel de meio-medio 28 lutas, vencendo 14, empatando 10 e perdendo 4, por certo terá opportunidade na capital portugueza de demonstrar seu valor, na arte que celebrizou Joe Louis.

## S. E. o cardeal D. Sebastião Leme agradece á imprensa

**SIGNIFICATIVO TELEGRAMMA A A. B. I.**

Quando regressou a esta capital s. e. o cardeal D. Sebastião Leme, a Asociação Brasileira de Imprensa dirigiu-lhe uma saudação de boas-vindas, tendo o seu presidente recebido, em resposta, o seguinte telegramma: "Penhoradissimo agradeço as generosas expressões com que, interpretando o pensamento e o sentir de nossa imprensa a benemerita associação de que v. ex. é digno presidente participou das homenagens da familia catholica ao seu humilde pastor. Rogo-lhe queira transmittir a toda a imprensa o seu profundo reconhecimento pelas amabilidades que me dispensou, por occasião de meu regresso. Cordiaes saudações. Cardeal D. Sebastião Leme."

## A policia vae agir contra as cartomantes e chiromantes

Por ordem do 1º delegado auxiliar compareceram, hontem, á tarde, á Secção de Toxicos e Mystificações diversas cartomantes, professores e chiromantes tendo o commissario Lyrio Junior, chefe da referida secção lhes declarado que o dr. Democrito de Almeida, havia resolvido não mais permittir os seus trabalhos nesta capital e, caso continuassem a dar audiencias aos clientes, procesal-os-ia de accordo com á lei.

As "advinhas" deixaram a Policia Central dispostas a pôr um paradeiro nas suas "tapeações" e embustes.

## A bordo do cargueiro "Trost"

**DOIS MARINHEIROS SE EMPENHARAM EM LUTA SAINDO UM DELLES FERIDO NA CABEÇA**

Logo que o cargueiro "Trost" desatracou e se pôz em movimento hontem, á tarde, rumo do porto de Santos, a seu bordo se verificou violenta discussão entre os marinheiros John Weekstrem, de 27 annos sueco, e João Mangano, de 45 annos, de nacionalidade portugueza.

A desintelligencia foi motivada por questões de ordenados. Em dado momento João Mangano apanhando uma barra de ferro vibrou violenta pancada no contendor tombando ao tablado do navio a esvair-se em sangue.

O navio parou tendo o seu commandante communicado o facto ao inspector da Policia Maritima. Este immediatamente fez partir para o local uma lancha, trazendo para terra os contendores, os quaes, em seguida, foram conduzidos á Policia Central e apresentados ao 3º delegado auxiliar.

Depois de prestarem declarações, John, que recebera ferimentos de certa gravidade, foi, por ordem do embaixador de seu paiz, internado no Hospital da Cruz Vermelha, e Mangano recolhido ao xadrez.

## Exposição photographica do Touring Club

Tem sido muito visitada a "Exposição Photographica" levada a effeito pelo Touring Club do Brasil, no salão da Associação de Artistas Brasileiros, no Palace Hotel.

Essa interessante mostra de arte reune flagrantes photographicos das mais diversas e pittorescas regiões do Brasil, incluindo paizagens, costumes e trajes typicos do nosso paiz, curiosidades geologicas, obras historicas e architectonicas, etc.

A Exposição Photographica do Touring Club do Brasil será encerrada solennemente no dia 2 de dezembro proximo, segunda-feira, com a distribuição de premios aos autores das photographias victoriosas.